GT-I9295

Εγχειρίδιο χρήσης

www.samsung.com

Πληροφορίες σχετικά με το παρόν εγχειρίδιο

Η συσκευή αυτή παρέχει κινητή επικοινωνία και ψυχαγωγία υψηλής ποιότητας με χρήση των υψηλών προτύπων και της τεχνολογικής εξειδίκευσης της Samsung. Το παρόν εγχειρίδιο χρήστη έχει σχεδιαστεί ειδικά για λεπτομερή περιγραφή των λειτουργιών και χαρακτηριστικών της συσκευής.

- Παρακαλείστε να διαβάσετε προσεκτικά αυτό το εγχειρίδιο πριν χρησιμοποιήσετε τη συσκευή σας για να διασφαλίσετε ασφαλή και σωστή χρήση.
- Οι περιγραφές βασίζονται στις προεπιλεγμένες ρυθμίσεις της συσκευής.
- Οι εικόνες και τα στιγμιότυπα οθόνης μπορεί να έχουν διαφορετική εμφάνιση από το πραγματικό προϊόν.
- Το περιεχόμενο ενδέχεται να διαφέρει από το τελικό προϊόν, ή από λογισμικό που παρέχουν οι πάροχοι ή οργανισμοί υπηρεσιών, και υπόκειται σε αλλαγές χωρίς προηγούμενη ειδοποίηση. Για την τελευταία έκδοση του εγχειριδίου, ανατρέξτε στον ιστότοπο της Samsung, *www.samsung.com*.
- Περιεχόμενο (περιεχόμενο υψηλής ποιότητας) που απαιτεί υψηλή χρήση CPU και RAM επηρεάζει τη συνολική απόδοση της συσκευής αυτής. Εφαρμογές που σχετίζονται με το περιεχόμενο ενδέχεται να μην λειτουργούν σωστά ανάλογα με τις προδιαγραφές της συσκευής και το περιβάλλον στο οποίο χρησιμοποιείται.
- Οι διαθέσιμες λειτουργίες και οι πρόσθετες υπηρεσίες μπορεί να διαφέρουν ανάλογα με τη συσκευή, το λογισμικό ή τον πάροχο υπηρεσιών.
- Οι εφαρμογές και οι λειτουργίες τους μπορεί να ποικίλλουν ανάλογα με τη χώρα, την περιφέρεια ή τις προδιαγραφές υλικού. Η Samsung δεν φέρει καμία ευθύνη για προβλήματα απόδοσης που προκαλούνται από εφαρμογές οποιουδήποτε παρόχου διαφορετικού της Samsung.
- Η Samsung δεν αναλαμβάνει ευθύνη για προβλήματα απόδοσης ή ασυμβατότητες που προκαλούνται από επεξεργασία των ρυθμίσεων του μητρώου ή τροποποίηση του λογισμικού του λειτουργικού συστήματος. Προσπάθεια προσαρμογής του λειτουργικού συστήματος ενδέχεται να προκαλέσει εσφαλμένη λειτουργία της συσκευής ή των εφαρμογών σας.
- Λογισμικό, ηχητικές πηγές, ταπετσαρίες, εικόνες και άλλα πολυμέσα που παρέχονται με τη συσκευή αυτή καλύπτονται με άδεια περιορισμένης χρήσης. Η εξαγωγή και χρήση αυτών των υλικών για εμπορικούς ή άλλους σκοπούς συνιστά παράβαση της νομοθεσίας περί πνευματικής ιδιοκτησίας. Οι χρήστες είναι αποκλειστικά υπεύθυνοι για την παράνομη χρήση πολυμέσων.
- Ενδέχεται να προκύψουν πρόσθετες χρεώσεις για υπηρεσίες δεδομένων, όπως ανταλλαγή μηνυμάτων, λήψη και αποστολή, αυτόματο συγχρονισμό ή χρήση υπηρεσιών θέσης. Για αποφυγή πρόσθετων χρεώσεων, επιλέξτε ένα κατάλληλο πρόγραμμα τιμολόγησης δεδομένων. Για λεπτομέρειες, επικοινωνήστε με τον πάροχο των υπηρεσιών σας.

- Οι προεπιλεγμένες εφαρμογές που συνοδεύουν τη συσκευή υπόκεινται σε ενημερώσεις και ενδέχεται να μην υποστηρίζονται πλέον χωρίς προηγούμενη ειδοποίηση. Εάν έχετε ερωτήσεις σχετικά με μια εφαρμογή που παρέχεται με τη συσκευή, επικοινωνήστε με κέντρο επισκευών της Samsung. Για εφαρμογές που εγκαθίστανται από το χρήστη, επικοινωνήστε με τους παρόχους υπηρεσιών.
- Η τροποποίηση του λειτουργικού συστήματος της συσκευής ή η εγκατάσταση λογισμικών από ανεπίσημες πηγές ενδέχεται να οδηγήσουν σε δυσλειτουργίες της συσκευής και καταστροφή ή απώλεια δεδομένων. Οι ενέργειες αυτές αποτελούν παραβίαση της συμφωνίας αδειοδότησης με τη Samsung και ακυρώνουν την εγγύησή σας.

Εικονίδια οδηγιών

Προειδοποίηση: καταστάσεις που θα μπορούσαν να προκαλέσουν τραυματισμό σε εσάς ή άλλους

Προσοχή: καταστάσεις που θα μπορούσαν να προκαλέσουν ζημιά στη συσκευή σας ή άλλον εξοπλισμό

Σημείωση: σημειώσεις, συμβουλές χρήσης ή πρόσθετες πληροφορίες

Πνευματικά δικαιώματα

Πνευματικά δικαιώματα © 2013 Samsung Electronics

Ο παρών οδηγός προστατεύεται σύμφωνα με τη διεθνή νομοθεσία περί πνευματικών δικαιωμάτων.

Κανένα τμήμα του παρόντος οδηγού δεν επιτρέπεται να αναπαραχθεί, να διανεμηθεί, να μεταφραστεί ή να μεταδοθεί σε οποιαδήποτε μορφή ή με οποιοδήποτε μέσο, συμπεριλαμβανομένης της φωτοτύπησης, εγγραφής ή αποθήκευσης σε οποιοδήποτε σύστημα αποθήκευσης και ανάκτησης πληροφοριών, χωρίς την προηγούμενη έγγραφη άδεια της Samsung Electronics.

Εμπορικά σήματα

- Το SAMSUNG και το λογότυπο SAMSUNG είναι κατατεθέντα εμπορικά σήματα της Samsung Electronics.
- Το λογότυπο Android, Google™, Google Maps™, Google Mail™, YouTube™, Google Play™ Store και Google Talk™ αποτελούν εμπορικά σήματα της Google, Inc.
- Το Bluetooth® αποτελεί εμπορικό σήμα κατατεθέν της Bluetooth SIG, Inc. παγκοσμίως.
- Τα Wi-Fi®, Wi-Fi Protected Setup™, Wi-Fi Direct™, Wi-Fi CERTIFIED™ και το λογότυπο Wi-Fi αποτελούν εμπορικά σήματα κατατεθέντα της Wi-Fi Alliance.
- Όλα τα άλλα εμπορικά σήματα και πνευματικά δικαιώματα ανήκουν στους αντίστοιχους ιδιοκτήτες τους.

Τα DivX®, DivX Certified® καθώς και τα σχετικά λογότυπα αποτελούν εμπορικά σήματα της Rovi Corporation ή των θυγατρικών της και χρησιμοποιούνται κατόπιν αδείας.

ΣΧΕΤΙΚΑ ΜΕ ΤΟ DIVX VIDEO

Το DivX® είναι ψηφιακή μορφή βίντεο που δημιουργήθηκε από την DivX, LLC, μια θυγατρική της Rovi Corporation. Αυτή είναι μια επίσημη συσκευή DivX Certified® που έχει υποβληθεί σε σκληρές δοκιμές ώστε να επαληθευτεί ότι αναπαράγει βίντεο DivX. Επισκεφθείτε τη διεύθυνση *www.divx.com* για περισσότερες πληροφορίες και εργαλεία λογισμικού για μετατροπή των αρχείων σας σε βίντεο DivX.

ΣΧΕΤΙΚΑ ΜΕ ΤΟ DIVX VIDEO-ON-DEMAND

Η παρούσα συσκευή DivX Certified® πρέπει να καταχωρηθεί ώστε να αναπαράγει αγορασμένες ταινίες DivX Video-on- Demand (VOD). Για την απόκτηση του κωδικού εγγραφής, εντοπίστε την ενότητα DivX VOD στο μενού ρυθμίσεων της συσκευής. Μεταβείτε στη διεύθυνση *vod.divx.com* για περισσότερες πληροφορίες σχετικά με τον τρόπο ολοκλήρωσης της εγγραφής σας.

DivX Certified® για αναπαραγωγή βίντεο DivX® έως HD 720p, συμπεριλαμβανομένου περιεχομένου επί πληρωμεί.

Περιεχόμενα

Πρώτα βήματα

7 Διάταξη συσκευής
9 Πλήκτρα
9 Περιεχόμενα συσκευασίας
10 Τοποθέτηση κάρτας SIM ή USIM και μπαταρίας
13 Φόρτιση της μπαταρίας
15 Τοποθέτηση κάρτας μνήμης
17 Ενεργοποίηση και απενεργοποίηση της συσκευής
18 Κράτημα της συσκευής
18 Κλείδωμα και ξεκλείδωμα της συσκευής
18 Ρύθμιση της έντασης ήχου
18 Μετάβαση στην αθόρυβη λειτουργία

Βασικές λειτουργίες

19 Ενδεικτικά εικονίδια
20 Χρήση της οθόνης αφής
23 Κινήσεις ελέγχου
26 Κινήσεις παλάμης
27 Air Gesture
30 Προβολή χωρίς επαφή
30 Έξυπνη παύση Samsung
31 Έξυπνη κύλιση Samsung
31 Ενεργοποίηση της λειτουργίας γαντιών
32 Ενεργοποίηση Multi Window
33 Ειδοποιήσεις
33 Πλαίσιο γρήγορης ρύθμισης
34 Αρχική οθόνη
37 Κλειδωμένη οθόνη
38 Χρήση εφαρμογών
38 Οθόνη εφαρμογών
39 Βοήθεια
40 Εισαγωγή κειμένου
42 Σύνδεση σε δίκτυο Wi-Fi
43 Δημιουργία λογαριασμών
44 Μεταφορά αρχείων
45 Ασφάλιση της συσκευής
47 Αναβάθμιση της συσκευής

Επικοινωνία

48 Τηλέφωνο
54 Επαφές
57 Μηνύματα
59 Email
60 Google Mail
62 Talk
62 Google+
62 Messenger
63 ChatON

Ιστός & δίκτυο

64 Internet

65 Chrome
66 Bluetooth
67 Screen Mirroring
67 Samsung Link
69 Group Play
70 NFC
71 S Beam
71 WatchON

Πολυμέσα

73 Μουσική
75 Κάμερα
81 Συλλογή
85 Story Album
87 Βίντεο
89 YouTube
90 Flipboard

Καταστήματα εφαρμογών & πολυμέσων

91 Play Store
92 Samsung Hub
92 Samsung Apps
93 Μουσική Play

Βοηθητικά προγράμματα

94 S Memo
96 S Planner
99 Dropbox
100 Cloud
101 Ρολόι
103 Αριθμ/χανή
103 S Health
105 Εφαρμογή μετάφρασης S
106 Εγγραφή Φωνής
107 S Voice
109 Google
110 Φωνητική αναζήτηση
110 Τα Αρχεία Μου
111 Λήψεις
111 TripAdvisor
111 Πρόγραμμα ανάγνωσης μέσω οπτικού καλωδίου

Ταξίδια & τοπικές ρυθμίσεις

113 Χάρτες
114 Τοπικό
115 Πλοήγηση

Ρυθμίσεις

116 Σχετικά με τις ρυθμίσεις
116 Συνδέσεις
120 Η συσκευή μου
133 Λογαριασμοί
134 Περισσότ.

Αντιμετώπιση προβλημάτων

Πρώτα βήματα

Διάταξη συσκευής

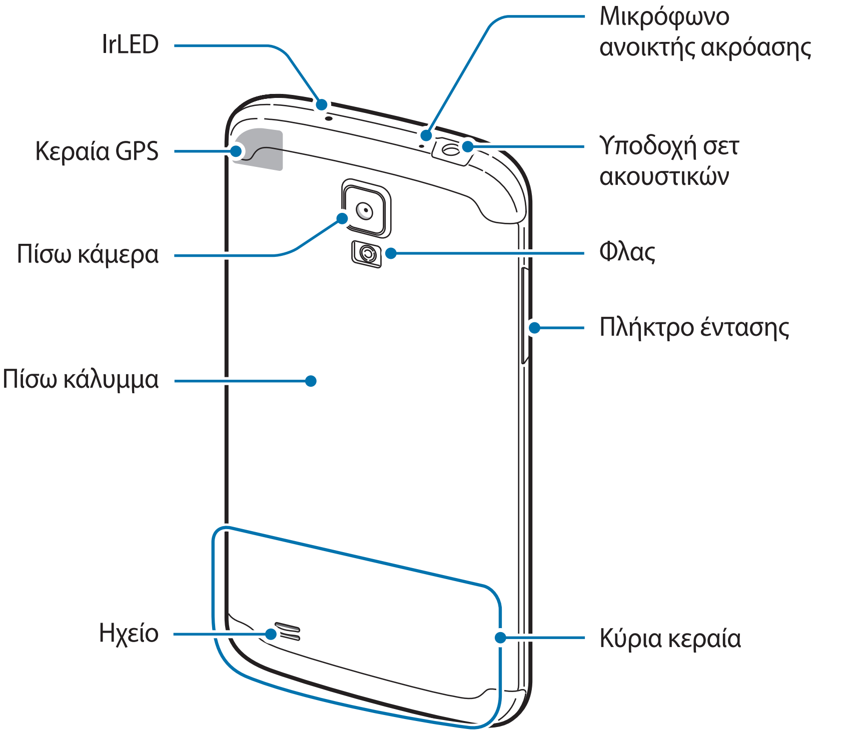

Το μικρόφωνο στο πάνω μέρος της συσκευής είναι ενεργό μόνο όταν χρησιμοποιείτε την ανοικτή ακρόαση ή τραβάτε βίντεο.

- Μην καλύπτετε την περιοχή της κεραίας με τα χέρια σας ή άλλα αντικείμενα. Μπορεί να προκληθούν προβλήματα συνδεσιμότητας ή να εξαντληθεί η μπαταρία.
- Μην χρησιμοποιείτε προστατευτικό οθόνης. Προκαλεί δυσλειτουργίες του αισθητήρα.

Αντοχή στο νερό και τη σκόνη

Αυτή η συσκευή είναι ανθεκτική στο νερό και τη σκόνη όταν όλα τα τμήματα είναι ερμητικά κλειστά. Ακολουθήστε αυτές τις συμβουλές προσεκτικά για να αποφύγετε ζημιά στη συσκευή.

- Ξεπλύνετε τη συσκευή με καθαρό νερό μετά την έκθεσή της σε θαλασσινό νερό ή ιονισμένο νερό.
- Μην βυθίζετε τη συσκευή σε νερό βαθύτερο από 1 m και κρατήστε την βυθισμένη για περισσότερα από 30 λεπτά.
- Εάν η συσκευή βραχεί, στεγνώστε τη καλά με ένα καθαρό, απαλό πανί.
- Η πλάτη και τα καλύμματα των υποδοχών πολλαπλών χρήσεων μπορεί να χαλαρώσουν λίγο λόγω πτώσης ή πρόσκρουσης της συσκευής. Βεβαιωθείτε ότι όλα τα καλύμματα είναι σωστά ευθυγραμμισμένα και σφιχτά κλειστά. Διαφορετικά, δεν μπορούν να παρέχουν προστασία από νερό και σκόνη.
- Να κρατάτε πάντα το κάλυμμα της υποδοχής πολλαπλών χρήσεων καθαρό και να είστε προσεκτικοί για να μην το καταστρέψετε.
- Αν η συσκευή βυθιστεί σε νερό και το μικρόφωνο έχει βραχεί, οι συνομιλητές σας ενδέχεται να μην μπορούν να σας ακούνε καθαρά στη διάρκεια μιας κλήσης. Βεβαιωθείτε ότι το μικρόφωνο είναι καθαρό και στεγνό σκουπίζοντάς το με στεγνό πανί και αφήνοντας τη συσκευή να στεγνώσει στον αέρα.
- Η συσκευή σας υποβλήθηκε σε δοκιμές σε ελεγχόμενο περιβάλλον και διαπιστώθηκε ότι παρουσιάζει αντοχή σε σκόνη και νερό υπό ορισμένες συνθήκες (πληροί τις απαιτήσεις της ταξινόμησης IP67 όπως περιγράφεται στο διεθνές πρότυπο IEC 60529 - Βαθμοί προστασίας που παρέχονται από τα περιβλήματα [Κωδικός IP]. Συνθήκες δοκιμών: 15 - 35 °C, 86 - 106 kPa, 1 μέτρο, επί 30 λεπτά). Παρά την ταξινόμηση αυτή, η συσκευή σας δεν παραμένει ανεπηρέαστη από βλάβη εξαιτίας νερού σε οποιαδήποτε περίσταση.

Πλήκτρα

Πλήκτρο		Λειτουργία
	Λειτουργίας	• Παρατεταμένο πάτημα για ενεργοποίηση ή απενεργοποίηση της συσκευής. • Παρατεταμένο πάτημα για περισσότερο από 7 δευτερόλεπτα για επαναφορά της συσκευής αν παρουσιάζει μη αναστρέψιμα σφάλματα ή κολλήματα ή παγώσει. • Πάτημα για κλείδωμα ή ξεκλείδωμα της συσκευής. Η συσκευή περνά σε κατάσταση κλειδώματος όταν απενεργοποιείται η οθόνη αφής.
	Μενού	• Πάτημα για άνοιγμα λίστας επιλογών που είναι διαθέσιμες για την τρέχουσα οθόνη. • Παρατεταμένο πάτημα στην αρχική οθόνη για εκκίνηση της αναζήτησης Google.
	Αρχική σελίδα	• Πάτημα για επιστροφή στην Αρχική οθόνη. • Παρατεταμένο πάτημα για άνοιγμα της λίστας πρόσφατων εφαρμογών.
	Πίσω	• Πάτημα για επιστροφή στην προηγούμενη οθόνη. • Παρατεταμένο πάτημα για ενεργοποίηση ή απενεργοποίηση του Multi Window.
	Ένταση	• Πάτημα για ρύθμιση της έντασης ήχου της συσκευής.

Περιεχόμενα συσκευασίας

Ελέγξτε τη συσκευασία προϊόντος για τα εξής στοιχεία:

- Συσκευή
- Μπαταρία
- Οδηγός γρήγορης εκκίνησης

- Τα στοιχεία που συνοδεύουν τη συσκευή και τυχόν διαθέσιμα αξεσουάρ ενδέχεται να διαφέρουν ανάλογα με τη γεωγραφική περιοχή ή τον πάροχο υπηρεσιών.
- Τα παρεχόμενα στοιχεία έχουν σχεδιαστεί μόνο για την παρούσα συσκευή και ενδέχεται να μην είναι συμβατά με άλλες συσκευές.
- Η εμφάνιση και οι προδιαγραφές υπόκεινται σε αλλαγές χωρίς προηγούμενη ειδοποίηση.
- Μπορείτε να αγοράσετε πρόσθετα αξεσουάρ από τον τοπικό έμπορο της Samsung. Πριν την αγορά, βεβαιωθείτε ότι είναι συμβατά με τη συσκευή.
- Άλλα αξεσουάρ ενδέχεται να μην είναι συμβατά με τη συσκευή σας.
- Χρησιμοποιείτε αποκλειστικά εξαρτήματα εγκεκριμένα από τη Samsung. Δυσλειτουργίες που προκαλούνται από τη χρήση μη εγκεκριμένων εξαρτημάτων δεν καλύπτονται από την υπηρεσία εγγύησης.
- Η διαθεσιμότητα όλων των εξαρτημάτων υπόκειται σε αλλαγή που εξαρτάται αποκλειστικά από τις κατασκευάστριες εταιρείες. Για περισσότερες πληροφορίες σχετικά με τα διαθέσιμα εξαρτήματα, ανατρέξτε στον ιστότοπο της Samsung.

Τοποθέτηση κάρτας SIM ή USIM και μπαταρίας

Εισάγετε την κάρτα SIM ή USIM που παρέχει ο πάροχος υπηρεσιών κινητής τηλεφωνίας καθώς και τη συμπεριλαμβανόμενη μπαταρία.

- Με τη συσκευή λειτουργούν μόνο κάρτες μικροSIM.
- Ορισμένες υπηρεσίες LTE μπορεί να μην είναι διαθέσιμες, ανάλογα με τον πάροχο υπηρεσιών. Για λεπτομέρειες σχετικά με τη διαθεσιμότητα υπηρεσιών, επικοινωνήστε με τον πάροχο των υπηρεσιών σας.

1 Αφαιρέστε το πίσω κάλυμμα.

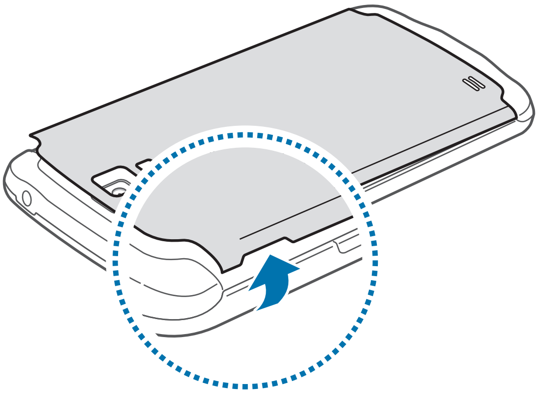

Προσέξτε να μην προκαλέσετε ζημιά στα νύχια σας κατά την αφαίρεση του πίσω καλύμματος.

- Μην αφαιρείτε την τσιμούχα από καουτσούκ από το εσωτερικό του πίσω καλύμματος. Κάτι τέτοιο ενδέχεται να προκαλέσει δυσλειτουργίες ή ζημιά στη συσκευή.
- Μην λυγίζετε και μην συστρέφετε υπερβολικά το πίσω κάλυμμα. Κάτι τέτοιο ενδέχεται να προκαλέσει ζημιά στο κάλυμμα.

2 Εισάγετε την κάρτα SIM ή USIM με τις χρυσαφί επαφές προς τα κάτω.

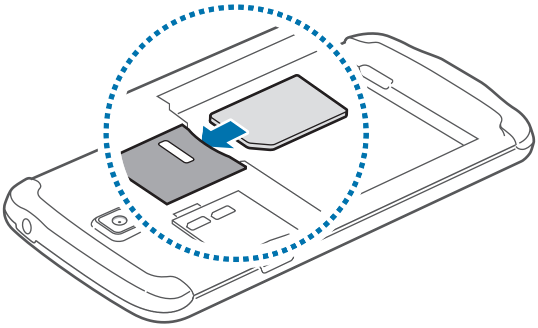

3 Σπρώξτε την κάρτα SIM ή USIM μέσα στην υποδοχή μέχρι να ασφαλιστεί στη θέση της.

- Μην αφαιρέσετε την προστατευτική ταινία που καλύπτει την κεραία, διότι μπορεί να προκληθεί βλάβη στην κεραία.
- Μην εισάγετε μια κάρτα μνήμης στην υποδοχή κάρτας SIM. Αν τυχόν συμβεί να μπλοκάρει κάρτα μνήμης στην υποδοχή της κάρτας SIM, παραδώστε τη συσκευή σε κέντρο επισκευών της Samsung για να αφαιρεθεί η κάρτα μνήμης.
- Δώστε προσοχή ώστε να μην χάσετε και να μην αφήσετε άλλα άτομα να χρησιμοποιούν την κάρτα SIM ή USIM. Η Samsung δεν ευθύνεται για τυχόν ζημίες ή προβλήματα που προκαλούνται από κάρτες που χάθηκαν ή κλάπηκαν.

4 Εισάγετε την μπαταρία.

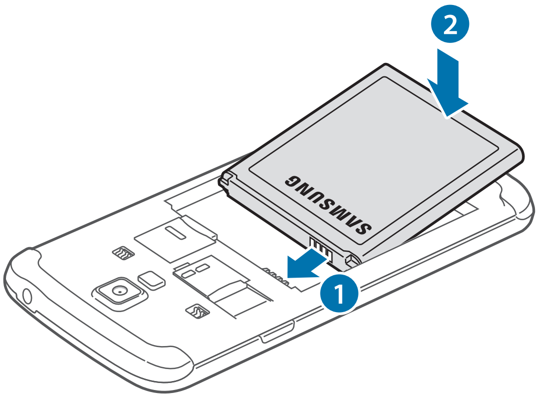

5 Επανατοποθετήστε το πίσω κάλυμμα.

Για να κλείσετε το κάλυμμα, προσαρτήστε το επάνω μέρος του καλύμματος πίσω μέρους και πιέστε σταθερά για το κάθε τμήμα. Βεβαιωθείτε ότι όλα τα άγκιστρα στο εσωτερικό του καλύμματος (2) είναι σωστά ευθυγραμμισμένα και σφιχτά κλειστά.

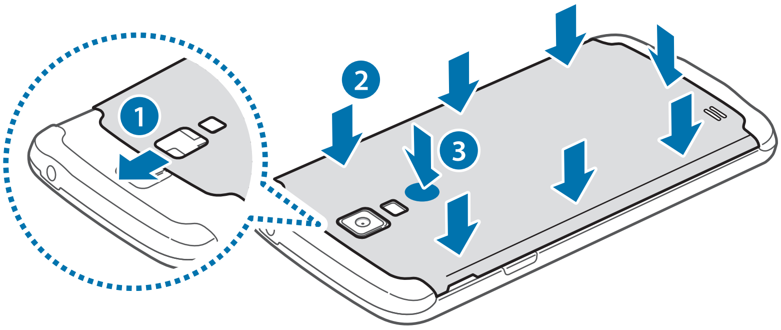

- Βεβαιωθείτε ότι δεν υπάρχουν ξένα σώματα, όπως άμμος ή σκόνη, στην περιοχή της ελαστικής σφράγισης πριν επανατοποθετήσετε το πίσω κάλυμμα.
- Για να αποφύγετε ζημιές στο νερό, βεβαιωθείτε ότι το πίσω κάλυμμα είναι εντελώς κλειστό, πατώντας ακριβώς κάτω από το flash (3) μέχρι να ακούσετε ένα κλικ.

Αφαίρεση της κάρτας SIM ή USIM και της μπαταρίας

1 Αφαιρέστε το πίσω κάλυμμα.

2 Τραβήξτε και βγάλτε την μπαταρία.

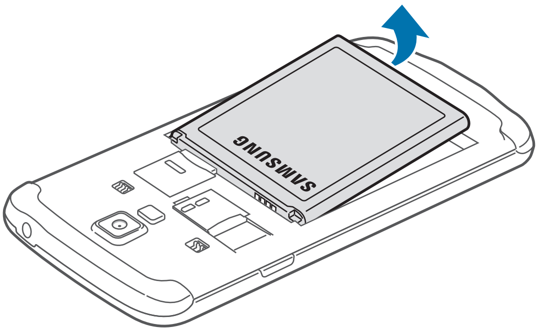

3 Σπρώξτε την κάρτα SIM ή USIM μέχρι να απεμπλακεί από τη συσκευή και κατόπιν τραβήξτε την έξω.

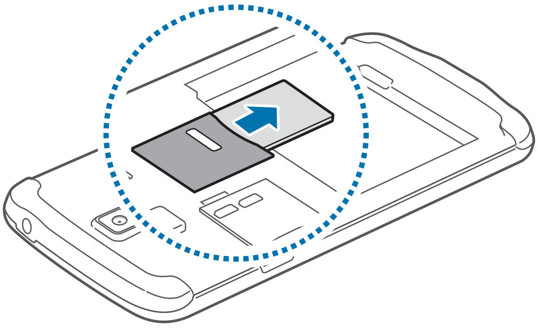

Φόρτιση της μπαταρίας

Χρησιμοποιήστε το φορτιστή για να φορτίσετε την μπαταρία πριν την χρησιμοποιήσετε για πρώτη φορά. Μπορεί επίσης να χρησιμοποιηθεί υπολογιστής για φόρτιση της συσκευής με σύνδεσή τους μέσω καλωδίου USB.

Χρησιμοποιείτε μόνο φορτιστές, μπαταρίες και καλώδια που έχουν την έγκριση της Samsung. Μη εγκεκριμένοι φορτιστές ή καλώδια μπορούν να προκαλέσουν έκρηξη της μπαταρίας ή ζημιά στη συσκευή.

- Όταν η στάθμη της μπαταρίας είναι χαμηλή, η συσκευή εκπέμπει έναν προειδοποιητικό ήχο και εμφανίζεται στην οθόνη το μήνυμα χαμηλής στάθμης μπαταρίας.
- Αν η μπαταρία έχει αποφορτιστεί εντελώς, η συσκευή δεν μπορεί να ενεργοποιηθεί αμέσως αφού συνδέσετε το φορτιστή. Αφήστε την άδεια μπαταρία να φορτιστεί για λίγα λεπτά πριν ενεργοποιήσετε τη συσκευή.

Φόρτιση με το φορτιστή

Συνδέστε το καλώδιο USB στο μετασχηματιστή ρεύματος USB και κατόπιν συνδέστε το άκρο του καλωδίου USB στην υποδοχή πολλαπλών λειτουργιών.

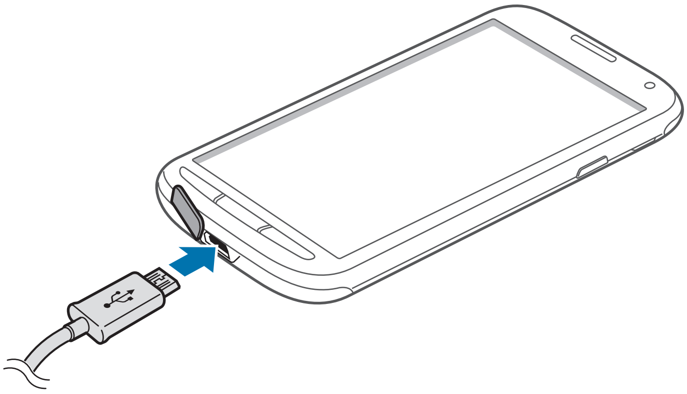

- Η λανθασμένη σύνδεση του φορτιστή ενδέχεται να προκαλέσει σοβαρή ζημιά στη συσκευή. Οποιαδήποτε ζημιά προκαλείται από κακή χρήση δεν καλύπτεται από την εγγύηση.
- Βεβαιωθείτε ότι δεν υπάρχουν ξένα σώματα, όπως άμμος ή σκόνη, στο ελαστικό του καλύμματος της υποδοχής πολλαπλών χρήσεων πριν επανατοποθετήσετε το κάλυμμα.
- Προσέξτε να μην επιφέρετε βλάβη και να μην αποσπάσετε το κάλυμμα της υποδοχής πολλαπλών χρήσεων. Ένα κάλυμμα που έχει υποστεί βλάβη ή λείπει μπορεί να οδηγήσει σε ζημιά της συσκευής εξαιτίας του νερού.

- Μπορείτε να χρησιμοποιείτε τη συσκευή κατά τη διάρκεια της φόρτισης, αλλά ενδέχεται να χρειαστεί περισσότερος χρόνος για πλήρη φόρτιση της μπαταρίας.
- Αν η συσκευή δέχεται ασταθή τροφοδοσία ρεύματος κατά τη φόρτιση, η οθόνη αφής ενδέχεται να μην λειτουργεί. Αν συμβεί αυτό, αποσυνδέστε το φορτιστή από τη συσκευή.
- Κατά τη διάρκεια της φόρτισης, η συσκευή μπορεί να ζεσταθεί. Αυτό είναι φυσιολογικό και η διάρκεια ζωής ή η απόδοση της συσκευής σας δεν θα πρέπει να επηρεαστεί. Αν η μπαταρία ζεσταθεί περισσότερο απ' ό, τι συνήθως, ο φορτιστής ενδέχεται να σταματήσει τη φόρτιση.
- Αν η συσκευή δεν φορτίζεται σωστά, παραδώστε τη συσκευή και το φορτιστή σε ένα κέντρο επισκευών της Samsung.

Μετά από την πλήρη φόρτιση, αποσυνδέστε τη συσκευή από το φορτιστή. Καταρχάς αποσυνδέστε το φορτιστή από τη συσκευή και κατόπιν αποσυνδέστε τον από την πρίζα.

Μην αφαιρείτε την μπαταρία πριν αφαιρέσετε το φορτιστή. Κάτι τέτοιο ενδέχεται να προκαλέσει ζημιά στη συσκευή.

Για εξοικονόμηση ενέργειας, αποσυνδέστε το φορτιστή όταν δεν χρησιμοποιείται. Ο φορτιστής δεν διαθέτει διακόπτη λειτουργίας. Συνεπώς πρέπει να αποσυνδέετε το φορτιστή από την πρίζα όταν δεν χρησιμοποιείται ώστε να αποφεύγετε την σπατάλη ηλεκτρικού ρεύματος. Η συσκευή πρέπει να παραμένει κοντά στην πρίζα κατά τη φόρτιση.

Έλεγχος της κατάστασης φόρτισης της μπαταρίας

Όταν φορτίζετε την μπαταρία ενώ η συσκευή είναι απενεργοποιημένη, τα παρακάτω εικονίδια δείχνουν την τρέχουσα κατάσταση φόρτισης της μπαταρίας:

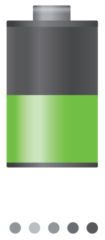

Φόρτιση σε εξέλιξη

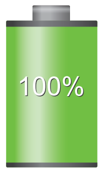

Πλήρης φόρτιση

Μείωση της κατανάλωσης της μπαταρίας

Η συσκευή σας προσφέρει επιλογές που βοηθούν να εξοικονομήσετε ενέργεια της μπαταρίας. Προσαρμόζοντας τις επιλογές αυτές και απενεργοποιώντας τις λειτουργίες του παρασκηνίου, μπορείτε να χρησιμοποιείτε τη συσκευή για μεγαλύτερο χρόνο μεταξύ των φορτίσεων:

- Όταν δεν χρησιμοποιείτε τη συσκευή, μεταβείτε στον τρόπο λειτουργίας αδράνειας πατώντας το πλήκτρο λειτουργίας.
- Κλείνετε τις μη αναγκαίες εφαρμογές με τη διαχείριση εργασιών.
- Απενεργοποιείτε τη λειτουργία Bluetooth.
- Απενεργοποιείτε τη λειτουργία Wi-Fi.
- Απενεργοποιείτε τον αυτόματο συγχρονισμό εφαρμογών.
- Μειώνετε το χρόνο διάρκειας οπίσθιου φωτισμού.
- Μειώνετε τη φωτεινότητα της οθόνης.

Τοποθέτηση κάρτας μνήμης

Η συσκευή σας δέχεται κάρτες μνήμης με μέγιστη χωρητικότητα 64 GB. Ανάλογα με τον κατασκευαστή και τον τύπο της κάρτας μνήμης, ορισμένες κάρτες μνήμης ενδέχεται να μην είναι συμβατές με τη συσκευή σας.

- Ορισμένες κάρτες μνήμης ενδέχεται να μην είναι πλήρως συμβατές με τη συσκευή. Η χρήση μη συμβατής κάρτας μνήμης μπορεί να προκαλέσει βλάβη στη συσκευή ή στην κάρτα μνήμης ή να καταστρέψει τα δεδομένα που είναι αποθηκευμένα σε αυτήν.
- Δώστε προσοχή ώστε να τοποθετηθεί η κάρτα μνήμης με τη σωστή πλευρά προς τα πάνω.

- Η συσκευή υποστηρίζει μόνο τα συστήματα αρχείων FAT και exFAT για τις κάρτες μνήμης. Όταν τοποθετείτε μια κάρτα που έχει μορφοποιηθεί με διαφορετικό σύστημα αρχείων, η συσκευή σας ζητάει να μορφοποιήσετε πάλι την κάρτα μνήμης.
- Η συχνή εγγραφή και διαγραφή δεδομένων μειώνει τη διάρκεια ζωής των καρτών μνήμης.
- Όταν τοποθετείτε μία κάρτα μνήμης στη συσκευή, ο κατάλογος αρχείων της κάρτας μνήμης εμφανίζεται στο φάκελο **SD memory card** στην εσωτερική μνήμη.

1 Αφαιρέστε το πίσω κάλυμμα.

2 Τοποθετήστε την κάρτα μνήμης με τις χρυσαφί επαφές στραμμένες προς τα κάτω.

3 Σπρώξτε την κάρτα μνήμης στην υποδοχή μέχρι να ασφαλίσει στη θέση της.

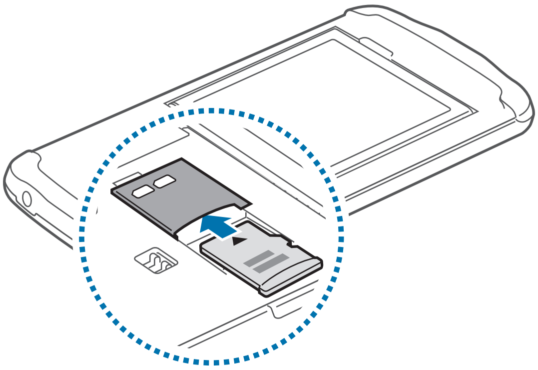

4 Επανατοποθετήστε το πίσω κάλυμμα.

Αφαίρεση της κάρτας μνήμης

Πριν αφαιρέσετε την κάρτα μνήμης, καταρχάς αποσυνδέστε την για να αφαιρεθεί με ασφάλεια. Στην αρχική οθόνη, πατήστε **Εφαρμογ.** → **Ρυθμίσεις** → **Περισσότ.** → **Χώρος αποθήκευσης** → **Αποσύνδεση κάρτας SD**.

1 Αφαιρέστε το πίσω κάλυμμα.

2 Σπρώξτε την κάρτα μνήμης μέχρι να απεμπλακεί από τη συσκευή και κατόπιν τραβήξτε την έξω.

3 Επανατοποθετήστε το πίσω κάλυμμα.

Μην αφαιρείτε την κάρτα μνήμης ενώ η συσκευή μεταφέρει ή αποκτά πρόσβαση σε πληροφορίες. Κάτι τέτοιο μπορεί να προκαλέσει απώλεια ή καταστροφή δεδομένων ή ζημιά στην κάρτα μνήμης ή τη συσκευή. Η Samsung δεν ευθύνεται για απώλειες που απορρέουν από την κακή χρήση κατεστραμμένων καρτών μνήμης, συμπεριλαμβανομένης της απώλειας δεδομένων.

Μορφοποίηση της κάρτας μνήμης

Κάρτα μνήμης που μορφοποιήθηκε σε υπολογιστή ενδέχεται να μην είναι συμβατή με τη συσκευή. Μορφοποιήστε την κάρτα μνήμης στη συσκευή.

Στην αρχική οθόνη, πατήστε **Εφαρμογ.** → **Ρυθμίσεις** → **Περισσότ.** → **Χώρος αποθήκευσης** → **Διαμόρφωση κάρτας SD** → **Διαμόρφωση κάρτας SD** → **Διαγραφή όλων**.

Πριν μορφοποιήσετε την κάρτα μνήμης, θυμηθείτε να δημιουργήσετε αντίγραφα ασφαλείας όλων των σημαντικών δεδομένων που είναι αποθηκευμένα στη συσκευή. Η εγγύηση του κατασκευαστή δεν καλύπτει την απώλεια δεδομένων που προκύπτει από τις ενέργειες του χρήστη.

Ενεργοποίηση και απενεργοποίηση της συσκευής

Κατά την ενεργοποίηση της συσκευής για πρώτη φορά, ακολουθήστε τις οδηγίες επί της οθόνης για να ρυθμίσετε τη συσκευή σας.

Πατήστε παρατεταμένα το πλήκτρο λειτουργίας για λίγα δευτερόλεπτα για να ενεργοποιήσετε και να απενεργοποιήσετε τη συσκευή.

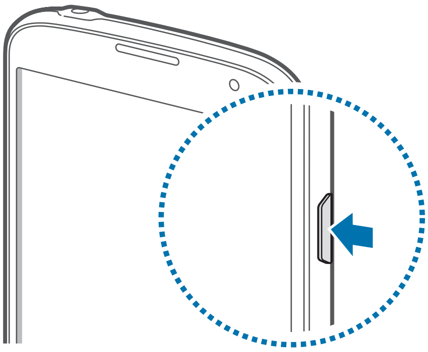

- Ακολουθήστε όλες τις προειδοποιητικές πινακίδες και τις οδηγίες του εξουσιοδοτημένου προσωπικού εκεί όπου απαγορεύεται η χρήση ασύρματων συσκευών, όπως σε αεροπλάνα και νοσοκομεία.
- Πατήστε παρατεταμένα το πλήκτρο λειτουργίας και πατήστε **Λειτουργία πτήσης** για απενεργοποίηση των ασύρματων λειτουργιών.

Για να απενεργοποιήσετε τη συσκευή, πατήστε παρατεταμένα το πλήκτρο λειτουργίας και κατόπιν πατήστε **Απενεργοποίηση**.

Κράτημα της συσκευής

Μην καλύπτετε την περιοχή της κεραίας με τα χέρια σας ή άλλα αντικείμενα. Μπορεί να προκληθούν προβλήματα συνδεσιμότητας ή να εξαντληθεί η μπαταρία.

Κλείδωμα και ξεκλείδωμα της συσκευής

Όταν δεν χρησιμοποιείται, κλειδώστε τη συσκευή για να αποτρέψετε ακούσια λειτουργία. Το πάτημα του πλήκτρου λειτουργίας απενεργοποιεί την οθόνη και θέτει τη συσκευή σε τρόπο λειτουργίας κλειδώματος. Η συσκευή κλειδώνει αυτόματα αν δεν χρησιμοποιηθεί για καθορισμένη χρονική περίοδο.

Για ξεκλείδωμα της συσκευής, πατήστε το πλήκτρο λειτουργίας ή το πλήκτρο αρχικής οθόνης όταν η οθόνη αφής είναι απενεργοποιημένη, πατήστε οπουδήποτε πάνω στην οθόνη και κατόπιν μετακινήστε το δάχτυλό σας προς οποιαδήποτε κατεύθυνση.

Ρύθμιση της έντασης ήχου

Πατήστε το πλήκτρο έντασης προς τα πάνω ή προς τα κάτω για να ρυθμίσετε την ένταση ήχων κλήσης ή να ρυθμίσετε την ένταση του ήχου όταν γίνεται αναπαραγωγή μουσικής ή βίντεο.

Μετάβαση στην αθόρυβη λειτουργία

Χρησιμοποιήστε μία από τις παρακάτω μεθόδους:

- Πατήστε παρατεταμένα το πλήκτρο έντασης προς τα κάτω μέχρι να μεταβείτε στην αθόρυβη λειτουργία.
- Πατήστε παρατεταμένα το πλήκτρο λειτουργίας και κατόπιν πατήστε **Σίγαση** ή **Δόνηση**.
- Ανοίξτε το πλαίσιο ειδοποιήσεων στο πάνω μέρος της οθόνης και κατόπιν πατήστε **Ήχος** ή **Δόνηση**.

Βασικές λειτουργίες

Ενδεικτικά εικονίδια

Τα εικονίδια που εμφανίζονται στο πάνω μέρος της οθόνης παρέχουν πληροφορίες σχετικά με την κατάσταση της συσκευής. Τα εικονίδια που παρατίθενται στον παρακάτω πίνακα είναι τα συνηθέστερα.

Εικονίδιο	Σημασία
	Χωρίς σήμα
	Ισχύς σήματος
	Περιαγωγή (εκτός κανονικής περιοχής εμβέλειας)
	Ενεργή σύνδεση με δίκτυο GPRS
	Ενεργή σύνδεση με δίκτυο EDGE
	Ενεργή σύνδεση με δίκτυο UMTS
	Ενεργή σύνδεση με δίκτυο HSDPA
	Ενεργή σύνδεση με δίκτυο HSPA+
	Ενεργή σύνδεση με δίκτυο LTE
	Ενεργή σύνδεση με Wi-Fi
	Λειτουργία Bluetooth ενεργοποιημένη
	GPS ενεργοποιημένο
	Κλήση σε εξέλιξη
	Αναπάντητη κλήση
	Η λειτουργία Air gesture έχει ενεργοποιηθεί
	Η λειτουργία έξυπνης οθόνης έχει ενεργοποιηθεί
	Συγχρονισμός με το διαδίκτυο
	Ενεργή σύνδεση με υπολογιστή
	Δεν υπάρχει κάρτα SIM ή USIM
	Νέο μήνυμα κειμένου ή πολυμέσων
	Ειδοποίηση ενεργοποιημένη
	Αθόρυβη λειτουργία ενεργοποιημένη

Εικονίδιο	Σημασία
	Λειτουργία δόνησης ενεργοποιημένη
	Λειτουργία πτήσης ενεργοποιημένη
	Προέκυψε σφάλμα ή απαιτείται προσοχή
	Επίπεδο ισχύος μπαταρίας

Χρήση της οθόνης αφής

Για χρήση της οθόνης αφής, χρησιμοποιείτε μόνο τα δάχτυλά σας.

- Μην αφήνετε την οθόνη αφής να έρχεται σε επαφή με άλλες ηλεκτρικές συσκευές. Οι ηλεκτροστατικές εκφορτίσεις ενδέχεται να προκαλέσουν δυσλειτουργία στην οθόνη αφής.
- Για αποφυγή πρόκλησης ζημιάς στην οθόνη αφής, μην πατάτε πάνω της με οτιδήποτε αιχμηρό και μην ασκείτε υπερβολική πίεση πάνω της με τα δάχτυλά σας.
- Αν αφήνετε την οθόνη αφής αδρανή για παρατεταμένες χρονικές περιόδους ενδέχεται να προκληθούν μετεικάσματα (κάψιμο οθόνης) ή μόνιμα κατάλοιπα εικόνων. Απενεργοποιείτε την οθόνη αφής όταν δεν χρησιμοποιείτε τη συσκευή.

Η οθόνη αφής ενδέχεται να μην είναι ενεργή μέσα σε νερό.

Κινήσεις δαχτύλων

Πάτημα

Για να ανοίξετε μια εφαρμογή, να επιλέξετε κάποιο στοιχείο μενού, να πατήσετε ένα πλήκτρο επί της οθόνης ή να εισάγετε έναν χαρακτήρα χρησιμοποιώντας το πληκτρολόγιο επί της οθόνης, πατήστε τα με το δάχτυλό σας.

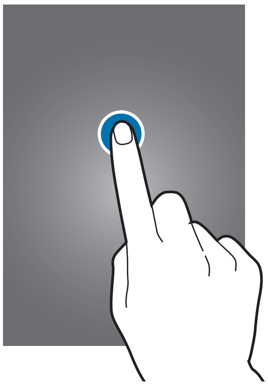

Σύρσιμο

Για να μετακινήσετε ένα εικονίδιο, μικρογραφία ή να κάνετε προεπισκόπηση σε μια νέα θέση, πατήστε παρατεταμένα πάνω του και σύρετέ το στη στοχευόμενη θέση.

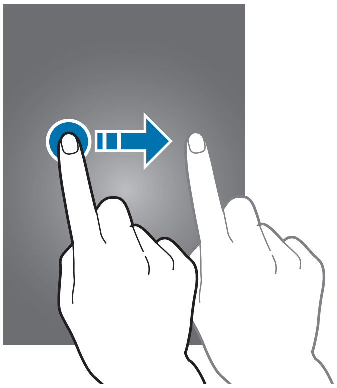

Διπλό πάτημα

Κάντε διπλό πάτημα σε μια ιστοσελίδα, χάρτη ή εικόνα για να μεγεθύνετε ένα τμήμα τους. Κάντε πάλι διπλό πάτημα για επαναφορά.

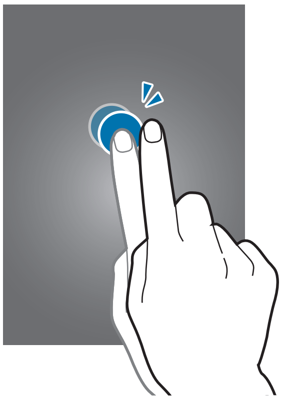

Μετακίνηση

Μετακινηθείτε προς τα αριστερά ή προς τα δεξιά στην αρχική οθόνη ή στην οθόνη εφαρμογών για να δείτε ένα άλλο πλαίσιο. Μετακινηθείτε προς τα πάνω ή προς τα κάτω σε μια ιστοσελίδα ή μια λίστα, όπως αυτή των επαφών.

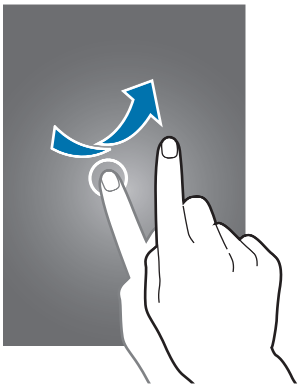

Πλησίασμα

Απομακρύνετε δύο δάχτυλα μεταξύ τους σε μια ιστοσελίδα, χάρτη ή εικόνα για να μεγεθύνετε ένα τμήμα τους. Πλησιάστε τα για σμίκρυνση.

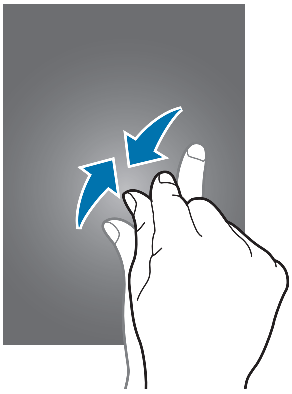

Κινήσεις ελέγχου

Απλές κινήσεις επιτρέπουν τον εύκολο έλεγχο της συσκευής.

Πριν χρησιμοποιήσετε κινήσεις, βεβαιωθείτε ότι είναι ενεργοποιημένη η λειτουργία κίνησης. Στην αρχική οθόνη, πατήστε **Εφαρμογ.** → **Ρυθμίσεις** → **Η συσκευή μου** → **Κινήσεις και χειρονομίες** → **Κίνηση** και κατόπιν σύρετε το διακόπτη **Κίνηση** προς τα δεξιά.

Υπερβολικό κούνημα ή κρούση της συσκευής ενδέχεται να οδηγήσει σε ανεπιθύμητη εισαγωγή δεδομένων. Ελέγχετε σωστά τις κινήσεις σας.

Περιστροφή της οθόνης

Πολλές εφαρμογές επιτρέπουν την εμφάνιση σε κατακόρυφο ή οριζόντιο προσανατολισμό. Η περιστροφή της συσκευής οδηγεί στην αυτόματη προσαρμογή της οθόνης ώστε να ταιριάζει με το νέο προσανατολισμό της εμφάνισης.

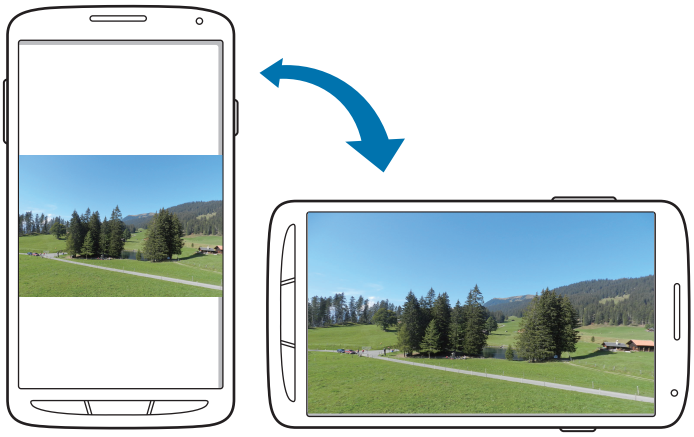

Για να αποτρέψετε την αυτόματη περιστροφή της εμφάνισης, ανοίξτε το πλαίσιο των ειδοποιήσεων και αποεπιλέξτε **Περιστρ. οθόνης**.

- Ορισμένες εφαρμογές δεν επιτρέπουν περιστροφή της οθόνης.
- Ορισμένες εφαρμογές εμφανίζουν διαφορετική οθόνη ανάλογα με τον προσανατολισμό. Η αριθμομηχανή μετατρέπεται σε επιστημονική αριθμομηχανή όταν στραφεί σε οριζόντιο προσανατολισμό.

Ανασήκωμα

Όταν ανασηκώνετε τη συσκευή αφού παρέμεινε αδρανής για κάποιο χρονικό διάστημα ή όταν έχει απενεργοποιηθεί η οθόνη, αυτή δονείται αν έχετε αναπάντητες κλήσεις ή νέα μηνύματα.

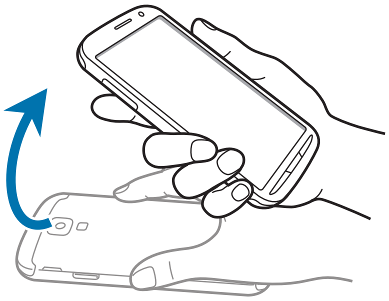

Κράτημα στο αυτί

Κατά την προβολή λεπτομερειών για κλήσεις, μηνύματα ή επαφές, πιάστε και κρατήστε τη συσκευή στο αυτί σας για να πραγματοποιήσετε μια κλήση.

Μετατόπιση για περιήγηση

Όταν έχει γίνει μεγέθυνση μιας εικόνας, πατήστε παρατεταμένα σε ένα σημείο στην οθόνη και κατόπιν μετακινήστε τη συσκευή προς οποιαδήποτε κατεύθυνση για να περιηγηθείτε στην εικόνα.

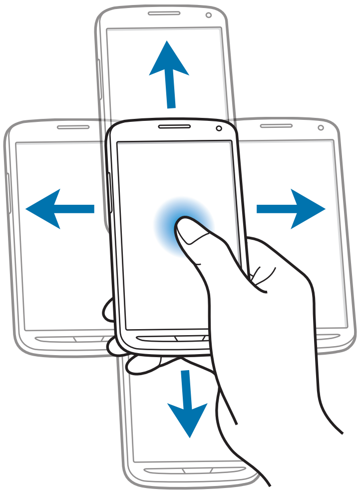

Αναστροφή

Αναποδογυρίστε τη συσκευή για σίγαση του ήχου κλήσης ή παύση της αναπαραγωγής πολυμέσων.

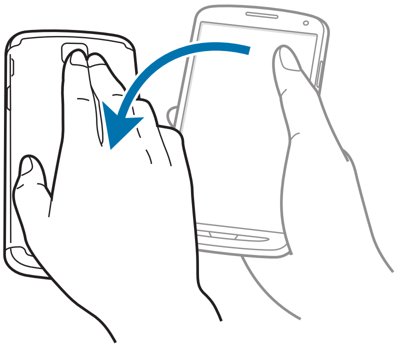

Κλίση

Πατήστε παρατεταμένα σε δυο σημεία στην οθόνη και κατόπιν γείρετε τη συσκευή μπρος - πίσω για μεγέθυνση ή σμίκρυνση.

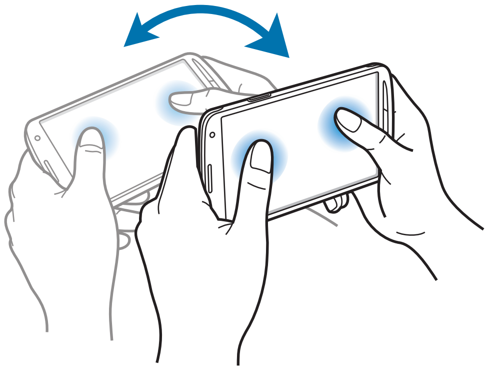

Κινήσεις παλάμης

Χρησιμοποιήστε κινήσεις της παλάμης για να ελέγχετε τη συσκευή αγγίζοντας την οθόνη.

Πριν χρησιμοποιήσετε κινήσεις, βεβαιωθείτε ότι είναι ενεργοποιημένη η λειτουργία κίνησης παλάμης. Στην αρχική οθόνη, πατήστε **Εφαρμογ.** → **Ρυθμίσεις** → **Η συσκευή μου** → **Κινήσεις και χειρονομίες** → **Κίνηση παλάμης** και κατόπιν σύρετε το διακόπτη **Κίνηση παλάμης** προς τα δεξιά.

Πέρασμα

Περάστε την παλάμη σας κατά πλάτος της οθόνης για να καταγράψετε ένα στιγμιότυπο της οθόνης. Η εικόνα αποθηκεύεται στη **Συλλογή** → **Screenshots**. Δεν είναι δυνατή η καταγραφή στιγμιότυπου οθόνης κατά τη χρήση ορισμένων εφαρμογών.

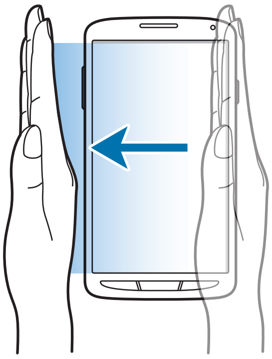

Κάλυψη

Καλύψτε την οθόνη με την παλάμη σας για να γίνει παύση αναπαραγωγής πολυμέσων.

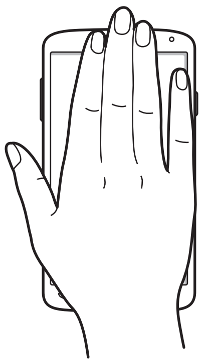

Air Gesture

Χρησιμοποιήστε τη λειτουργία αυτή για έλεγχο των λειτουργιών χωρίς να αγγίζετε την οθόνη.

Πριν τη χρήση της λειτουργίας αυτής, βεβαιωθείτε ότι η λειτουργία Air Gesture είναι ενεργοποιημένη. Στην αρχική οθόνη, πατήστε **Εφαρμογ.** → **Ρυθμίσεις** → **Η συσκευή μου** → **Κινήσεις και χειρονομίες** → **Air gesture** και κατόπιν σύρετε το διακόπτη **Air gesture** προς τα δεξιά.

Η συσκευή ενδέχεται να μην αναγνωρίσει τις χειρονομίες σας αν τις εκτελείτε πολύ μακριά από τη συσκευή ή ενώ φοράτε σκουρόχρωμα ρούχα, όπως γάντια.

Γρήγορη ματιά

Όταν είναι απενεργοποιημένη η οθόνη, κινήστε το χέρι σας πάνω από τον αισθητήρα για να προβάλλετε ειδοποιήσεις, αναπάντητες κλήσεις, νέα μηνύματα, ώρα και ημερομηνία και πολλά άλλα.

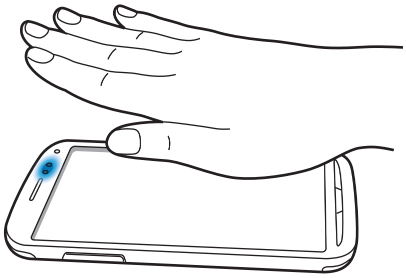

Μετάβαση χωρίς επαφή

Ενώ προβάλλετε email ή ιστοσελίδες, κινήστε το χέρι σας προς τα πάνω ή προς τα κάτω μπροστά στον αισθητήρα για κύλιση της σελίδας προς τα πάνω ή προς τα κάτω.

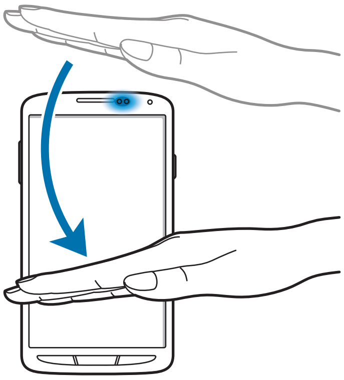

Περιήγηση χωρίς επαφή

Κινήστε το χέρι σας μπροστά από τον αισθητήρα προς τα αριστερά ή προς τα δεξιά για περιήγηση σε εικόνες, ιστοσελίδες, τραγούδια ή σημειώσεις.

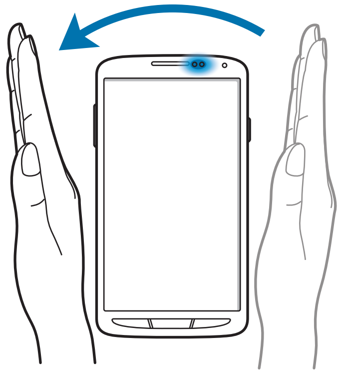

Μετακίνηση χωρίς επαφή

Πατήστε παρατεταμένα σε ένα εικονίδιο με ένα χέρι και κατόπιν κινήστε το άλλο χέρι σας προς τα αριστερά ή προς τα δεξιά μπροστά από τον αισθητήρα για να μετακινήσετε το εικονίδιο σε μια άλλη θέση.

Ενώ χρησιμοποιείτε το ημερήσιο ή το εβδομαδιαίο ημερολόγιο, πατήστε παρατεταμένα σε ένα συμβάν και κατόπιν κινήστε το άλλο χέρι σας προς τα αριστερά ή προς τα δεξιά για να μετακινήσετε το συμβάν σε μια άλλη ημέρα ή εβδομάδα.

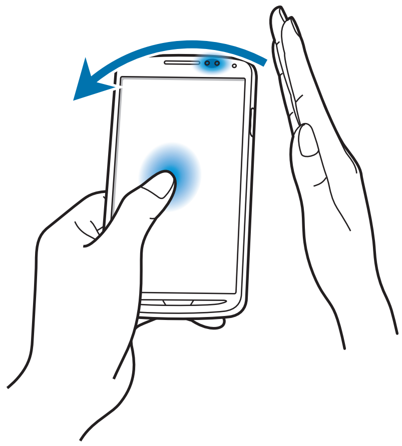

Αποδοχή κλήσης χωρίς επαφή

Όταν έχετε μια εισερχόμενη κλήση, κινήστε το χέρι σας μπροστά από τον αισθητήρα προς τα αριστερά και κατόπιν προς τα δεξιά για να απαντήσετε στην κλήση.

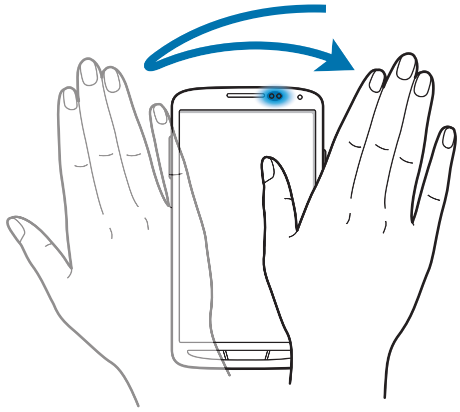

Προβολή χωρίς επαφή

Στην αρχική οθόνη, πατήστε **Εφαρμογ.** → **Ρυθμίσεις** → **Η συσκευή μου** → **Προβολή χωρίς επαφή** και κατόπιν σύρετε το διακόπτη **Προβολή χωρίς επαφή** προς τα δεξιά.

Δείξτε προς ένα στοιχείο με το δάχτυλό σας για να κάνετε προεπισκόπηση του περιεχομένου ή να προβάλλετε πληροφορίες σε αναδυόμενο παράθυρο. Όταν δείχνετε προς μια περιοχή σε μια ιστοσελίδα για λίγα δευτερόλεπτα, η συσκευή μεγεθύνει την περιοχή.

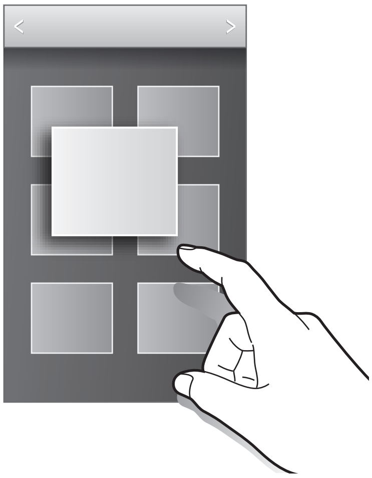

Έξυπνη παύση Samsung

Στην αρχική οθόνη, πατήστε **Εφαρμογ.** → **Ρυθμίσεις** → **Η συσκευή μου** → **Έξυπνη οθόνη** και κατόπιν σημειώστε **Έξυπνη παύση**.

Στη διάρκεια αναπαραγωγής βίντεο, απομακρύνετε το βλέμμα σας από την οθόνη για παύση του βίντεο. Για συνέχιση της αναπαραγωγής, κοιτάξτε και πάλι στην οθόνη.

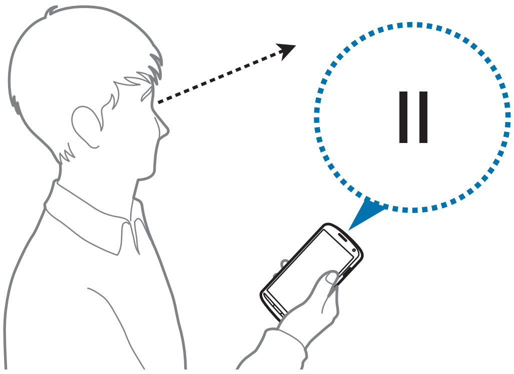

Έξυπνη κύλιση Samsung

Στην αρχική οθόνη, πατήστε **Εφαρμογ.** → **Ρυθμίσεις** → **Η συσκευή μου** → **Έξυπνη οθόνη** → **Έξυπνη κύλιση** και κατόπιν σύρετε το διακόπτη **Έξυπνη κύλιση** προς τα δεξιά.

Κατά την προβολή email ή ιστοσελίδων, γείρετε το κεφάλι σας προς τα κάτω ή προς τα πάνω για κύλιση προς εκείνη την κατεύθυνση. Μπορείτε επίσης να ρυθμίσετε τη συσκευή για κύλιση προς τα πάνω ή προς τα κάτω ενώ γέρνετε τη συσκευή μπρος - πίσω.

Μπορείτε να ενεργοποιήσετε ή να απενεργοποιήσετε το εικονίδιο επισήμανσης στην οθόνη. Όταν η συσκευή αναγνωρίζει τις κινήσεις του κεφαλιού σας ή της συσκευής, το εικονίδιο γίνεται πράσινο.

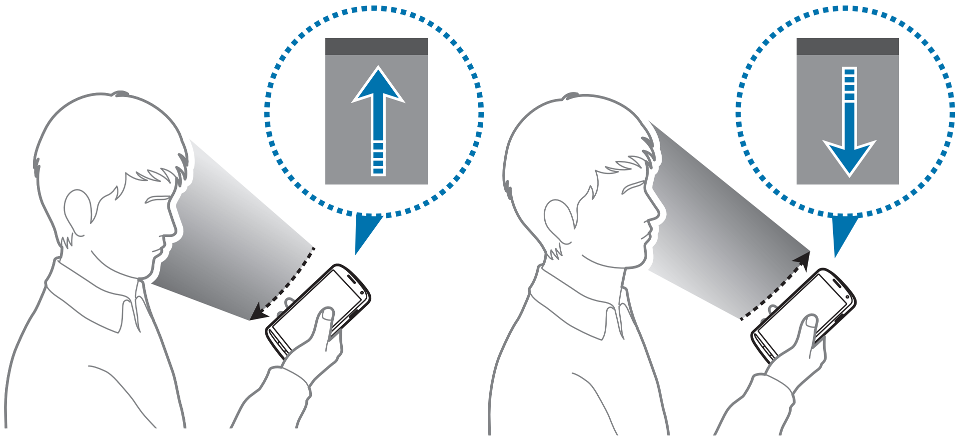

Ενεργοποίηση της λειτουργίας γαντιών

Ενεργοποιήστε τη λειτουργία αυτή για να χρησιμοποιείτε την οθόνη αφής ενώ φοράτε τα γάντια σας.

Στην αρχική οθόνη, πατήστε **Εφαρμογ.** → **Ρυθμίσεις** → **Η συσκευή μου** → **Εμφάνιση** και κατόπιν σημειώστε το **Υψηλή ευαισθησία αφής**.

- Χρησιμοποιήστε δερμάτινα γάντια για καλύτερη αναγνώριση ενώ αγγίζετε την οθόνη. Άλλοι τύποι υλικών ενδέχεται να μην αναγνωρίζονται.
- Για καλύτερα αποτελέσματα, πατήστε στην οθόνη σταθερά ενώ φοράτε γάντια.
- Μη σκόπιμες εισαγωγές με άγγιγμα ενδέχεται να προκύψουν χωρίς γάντια σε λειτουργία γαντιών.

Ενεργοποίηση Multi Window

Χρησιμοποιήστε τη λειτουργία αυτή για να εκτελούνται στην οθόνη δύο εφαρμογές ταυτόχρονα.

- Μπορούν να εκτελεστούν μόνο εφαρμογές στο πλαίσιο του Multi Window.
- Κατά την εκκίνηση εφαρμογών που περιέχουν αρχεία πολυμέσων, όπως μουσική ή βίντεο, αναπαράγεται ήχος και από τα δύο αρχεία.
- Η λειτουργία αυτή μπορεί να μην είναι διαθέσιμη, ανάλογα με τη γεωγραφική περιοχή ή τον πάροχο υπηρεσιών.

Για χρήση των πολλαπλών παραθύρων, στην οθόνη εφαρμογών, πατήστε **Ρυθμίσεις** → **Η συσκευή μου** → **Εμφάνιση** και κατόπιν σημειώστε την επιλογή **Πολλαπλά Παράθυρα**.

Χρήση του πλαισίου πολλαπλών παραθύρων

Για ενεργοποίηση του πλαισίου πολλαπλών παραθύρων, πατήστε παρατεταμένα ⮌. Εμφανίζεται το πλαίσιο πολλαπλών παραθύρων στην αριστερή πλευρά της οθόνης. Επιλέξτε μια εφαρμογή και κατόπιν σύρετε μια άλλη εφαρμογή σε νέα θέση. Για απόκρυψη του πλαισίου πολλαπλών παραθύρων, πατήστε και πάλι παρατεταμένα ⮌.

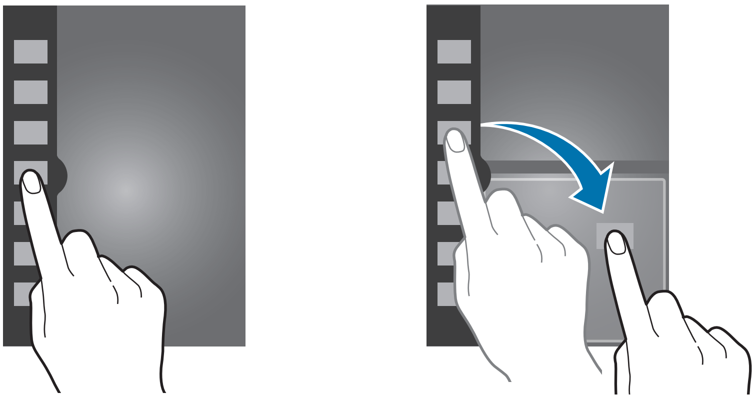

Σύρετε τη γραμμή μεταξύ των πλαισίων των εφαρμογών προς τα πάνω ή προς τα κάτω για να προσαρμόσετε το μέγεθος των πλαισίων.

Πατήστε τη λαβή του πλαισίου για να κρύψετε ή να εμφανίσετε το πλαίσιο. Όταν είναι ανοιχτό ένα πλαίσιο, πατήστε παρατεταμένα στη λαβή και σύρετέ την στην αριστερή ή στη δεξιά άκρη της οθόνης για να μετακινήσετε το πλαίσιο. Όταν ένα πλαίσιο είναι κρυμμένο, πατήστε παρατεταμένα στη λαβή και σύρετέ την προς τα πάνω ή προς τα κάτω για να μετακινήσετε τη λαβή.

Χρήση των εφαρμογών πολλαπλών παραθύρων

Κατά τη χρήση των εφαρμογών των πολλαπλών παραθύρων, πατήστε ή και χρησιμοποιήστε ένα από τα παρακάτω:

- : εναλλαγή τοποθεσιών μεταξύ εφαρμογών πολλαπλών παραθύρων.
- : μεγιστοποίηση του παραθύρου για να αντιστοιχεί στις διαστάσεις της οθόνης.
- : κλείσιμο της εφαρμογής.

Ειδοποιήσεις

Τα εικονίδια ειδοποιήσεων εμφανίζονται στη γραμμή κατάστασης στο πάνω μέρος της οθόνης για να αναφέρουν αναπάντητες κλήσεις, νέα μηνύματα, συμβάντα ημερολογίου, κατάσταση συσκευής, και πολλά άλλα. Σύρετε προς τα κάτω ξεκινώντας από τη γραμμή κατάστασης για να ανοίξετε το πλαίσιο ειδοποιήσεων. Κάντε κύλιση στη λίστα για να δείτε πρόσθετες ειδοποιήσεις. Για να κλείσετε το πλαίσιο ειδοποιήσεων, σύρετε προς τα πάνω τη γραμμή που βρίσκεται στο κάτω μέρος της οθόνης.

Πλαίσιο γρήγορης ρύθμισης

Από το πλαίσιο γρήγορης ρύθμισης, μπορείτε να προβάλλετε τις τρέχουσες ρυθμίσεις της συσκευής σας. Σύρετε προς τα κάτω από τη γραμμή κατάστασης, πατήστε για να ανοίξετε το πλαίσιο γρήγορης ρύθμισης και κατόπιν χρησιμοποιήστε τις παρακάτω επιλογές:

- **Wi-Fi**: ενεργοποίηση ή απενεργοποίηση της λειτουργίας Wi-Fi.
- **GPS**: ενεργοποίηση ή απενεργοποίηση της λειτουργίας GPS.
- **Ήχος**: ενεργοποίηση ή απενεργοποίηση της αθόρυβης λειτουργίας. Μπορείτε να ρυθμίσετε τη συσκευή σας για δόνηση ή σίγαση στην αθόρυβη λειτουργία.
- **Περιστρ. οθόνης**: ρύθμιση για να επιτρέπεται ή να αποτρέπεται η περιστροφή του περιβάλλοντος εργασίας όταν περιστρέφετε τη συσκευή.
- **Bluetooth**: ενεργοποίηση ή απενεργοποίηση της λειτουργίας Bluetooth.
- **Δεδομ. κινητού**: ενεργοποίηση ή απενεργοποίηση της σύνδεσης δεδομένων.
- **Λειτουρ. αποκλ.**: ενεργοποίηση ή απενεργοποίηση λειτουργίας αποκλεισμού. Στη λειτουργία αποκλεισμού, η συσκευή θα αποκλείσει τις ειδοποιήσεις. Για να επιλέξετε ποιες ειδοποιήσεις θα αποκλείονται, πατήστε **Ρυθμίσεις** → **Η συσκευή μου** → **Λειτουργία αποκλεισμού**.

- **Εξοικ. ενέργ.**: ενεργοποίηση ή απενεργοποίηση της λειτουργίας εξοικονόμησης ενέργειας.
- **Screen Mirroring**: ενεργοποίηση ή απενεργοποίηση της λειτουργίας κατοπτρισμού οθόνης.
- **Πολλά παράθυρα**: ρύθμιση για χρήση των πολλαπλών παραθύρων.

Οι διαθέσιμες επιλογές ενδέχεται να διαφέρουν ανάλογα με τη γεωγραφική περιοχή ή τον πάροχο υπηρεσιών.

Για αναδιάταξη των επιλογών στο πλαίσιο ειδοποιήσεων, ανοίξτε το πλαίσιο ειδοποιήσεων, πατήστε → , πατήστε παρατεταμένα σε ένα στοιχείο και κατόπιν σύρετε το σε άλλη θέση.

Αρχική οθόνη

Η αρχική οθόνη είναι η αφετηρία για πρόσβαση σε όλες τις λειτουργίες της συσκευής. Παρουσιάζει ενδεικτικά εικονίδια, widget, συντομεύσεις προς εφαρμογές και άλλα.

Η αρχική οθόνη μπορεί να έχει πολλά πλαίσια. Για να προβάλλετε και άλλα πλαίσια, κινηθείτε με κύλιση αριστερά ή δεξιά.

Αναδιάταξη στοιχείων

Προσθήκη εικονιδίου εφαρμογής

Στην αρχική οθόνη, πατήστε **Εφαρμογ.**, πατήστε παρατεταμένα στο εικονίδιο μιας εφαρμογής και κατόπιν σύρετέ το σε προεπισκόπηση πλαισίου.

Προσθήκη στοιχείου

Προσαρμόστε την αρχική οθόνη προσθέτοντας widget, φακέλους ή σελίδες.

Πατήστε παρατεταμένα στην άδεια περιοχή της αρχικής οθόνης και κατόπιν επιλέξτε μία από τις παρακάτω κατηγορίες:

- **Εφαρμογές και widget**: προσθήκη widget ή εφαρμογών στην αρχική οθόνη.
- **Φάκελος**: δημιουργία νέου φακέλου.
- **Σελίδα**: δημιουργία νέας σελίδας.

Μετακίνηση στοιχείου

Πατήστε παρατεταμένα σε ένα στοιχείο και σύρετέ το σε νέα θέση. Για να την μετακινήσετε σε άλλο πλαίσιο, σύρετέ την στην άκρη της οθόνης.

Αφαίρεση στοιχείου

Πατήστε παρατεταμένα σε ένα στοιχείο και σύρετέ το στον κάδο απορριμμάτων που εμφανίζεται στο πάνω μέρος της αρχικής οθόνης. Όταν ο κάδος απορριμμάτων γίνει κόκκινος, απελευθερώστε το στοιχείο.

Αναδιάταξη πλαισίων

Προσθήκη νέου πλαισίου

Πατήστε το πλήκτρο μενού και κατόπιν πατήστε **Επεξεργασία σελίδας** → ➕.

Μετακίνηση πλαισίου

Πατήστε το πλήκτρο μενού, πατήστε **Επεξεργασία σελίδας**, πατήστε παρατεταμένα σε προεπισκόπηση πλαισίου και κατόπιν σύρετέ το σε νέα θέση.

Αφαίρεση πλαισίου

Πατήστε το πλήκτρο μενού, πατήστε **Επεξεργασία σελίδας**, πατήστε παρατεταμένα σε προεπισκόπηση πλαισίου και κατόπιν σύρετέ το στον κάδο απορριμμάτων στο πάνω μέρος της οθόνης.

Ορισμός ταπετσαρίας

Ορίστε μια εικόνα ή φωτογραφία αποθηκευμένη στη συσκευή ως ταπετσαρία για την αρχική οθόνη.

Στην αρχική οθόνη, πατήστε το πλήκτρο μενού, πατήστε **Ορισμός φόντου** → **Αρχική οθόνη** και κατόπιν επιλέξτε ένα από τα παρακάτω:

- **Συλλογή**: προβολή φωτογραφιών που τραβήχτηκαν από την κάμερα της συσκευής ή εικόνες που λάβατε από το διαδίκτυο.
- **Ζωντανές ταπετσαρίες**: προβολή κινούμενων εικόνων.
- **Θέματα φόντου**: προβολή εικόνων ταπετσαρίας.

Κατόπιν επιλέξτε μια εικόνα και πατήστε **Ορισμός φόντου**. Ή επιλέξτε μια εικόνα, αλλάξτε το μέγεθός της σύροντας το πλαίσιο και κατόπιν πατήστε **Τέλος**.

Χρήση widget

Τα widget είναι μικρές εφαρμογές που παρέχουν χρήσιμες λειτουργίες και πληροφορίες στην αρχική οθόνη. Για να τα χρησιμοποιήσετε, προσθέστε widget από το πλαίσιο των widget στην αρχική οθόνη.

- Ορισμένα widget συνδέονται με υπηρεσίες στο διαδίκτυο. Η χρήση ενός widget με βάση στο διαδίκτυο ενδέχεται να οδηγήσει σε πρόσθετες χρεώσεις.
- Τα διαθέσιμα widget μπορεί να διαφέρουν, ανάλογα με τη γεωγραφική περιοχή ή τον πάροχο υπηρεσιών.

Προσθήκη widget στην αρχική οθόνη

Στην αρχική οθόνη, πατήστε **Εφαρμογ.** → **Widget**. Μεταβείτε με κύλιση προς τα αριστερά ή τα δεξιά στο πλαίσιο των widget και κατόπιν πατήστε παρατεταμένα σε ένα widget για να το προσθέσετε στην αρχική οθόνη.

Χρήση του widget συντόμευσης ρυθμίσεων

Στην αρχική οθόνη, πατήστε **Εφαρμογ.** → **Widget** και κατόπιν πατήστε παρατεταμένα **Συντόμευση ρυθμίσεων** για άνοιγμα μιας λίστας επιλογών ρυθμίσεων. Πραγματοποιήστε μια επιλογή ρύθμισης για να την προσθέσετε στην αρχική οθόνη ως συντόμευση.

Χρήση του widget ενημέρωσης

Πατήστε στο widget ενημέρωσης για προεπισκόπηση των συμβάντων ημερολογίου.

Κλειδωμένη οθόνη

Η κλειδωμένη οθόνη αποτρέπει την εκτέλεση από τη συσκευή ανεπιθύμητων λειτουργιών όταν δεν βρίσκεται σε χρήση και, επίσης, σας επιτρέπει να προσθέσετε χρήσιμα widget.

Προσθήκη widget

Για να χρησιμοποιείτε widget όταν είναι κλειδωμένη η οθόνη, στην οθόνη εφαρμογών, πατήστε **Ρυθμίσεις** → **Η συσκευή μου** → **Κλείδωμα Οθόνης** και κατόπιν σημειώστε το **Πολλαπλά widget**.

Δεν μπορείτε να χρησιμοποιήσετε widget στην κλειδωμένη οθόνη στην εύκολη λειτουργία.

Σύρετε το πλαίσιο widget προς τα κάτω για να το επεκτείνετε. Κυλήστε προς τα δεξιά στην τελευταία σελίδα, πατήστε και κατόπιν επιλέξτε ένα widget για προσθήκη στην κλειδωμένη οθόνη.

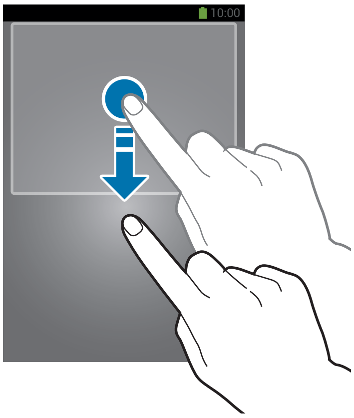

Αναδιάταξη πλαισίων

Μετακίνηση πλαισίου

Σύρετε το πλαίσιο widget προς τα κάτω, κυλήστε προς τα αριστερά ή προς τα δεξιά, πατήστε παρατεταμένα σε προεπισκόπηση πλαισίου και κατόπιν σύρετέ το σε νέα θέση.

Αφαίρεση πλαισίου

Σύρετε το πλαίσιο widget προς τα κάτω, κυλήστε προς τα αριστερά ή προς τα δεξιά, πατήστε παρατεταμένα σε προεπισκόπηση πλαισίου και κατόπιν σύρετέ το στον κάδο απορριμμάτων στο πάνω μέρος της οθόνης.

Χρήση εφαρμογών

Η συσκευή αυτή μπορεί να εκτελέσει πολλούς διαφορετικούς τύπους εφαρμογών, που κυμαίνονται από εφαρμογές πολυμέσων έως διαδικτυακές εφαρμογές.

Άνοιγμα μιας εφαρμογής

Στην αρχική οθόνη ή στην οθόνη εφαρμογών, επιλέξτε το εικονίδιο μιας εφαρμογής για να την ανοίξετε.

Άνοιγμα από τις εφαρμογές που χρησιμοποιήθηκαν πρόσφατα

Πατήστε παρατεταμένα το πλήκτρο αρχικής οθόνης για άνοιγμα της λίστας των εφαρμογών που χρησιμοποιήθηκαν πρόσφατα.

Επιλέξτε το εικονίδιο μιας εφαρμογής για να την ανοίξετε.

Κλείσιμο μιας εφαρμογής

Κλείστε εφαρμογές που δεν χρησιμοποιούνται για να εξοικονομήσετε ισχύ της μπαταρίας και να διατηρήσετε την απόδοση της συσκευής.

Πατήστε παρατεταμένα το πλήκτρο αρχικής οθόνης, πατήστε , και κατόπιν πατήστε **Λήξη** δίπλα σε μια εφαρμογή για να την κλείσετε. Για να κλείσετε όλες τις εφαρμογές που τρέχουν πατήστε **Κλ. όλων**. Εναλλακτικά, πατήστε παρατεταμένα το πλήκτρο αρχικής οθόνης και κατόπιν πατήστε .

Οθόνη εφαρμογών

Η οθόνη εφαρμογών εμφανίζει εικονίδια για όλες τις εφαρμογές, συμπεριλαμβανομένων τυχόν νέων εφαρμογών που εγκαταστάθηκαν.

Στην αρχική οθόνη, πατήστε **Εφαρμογ.** για να ανοίξετε την οθόνη εφαρμογών.

Για να προβάλλετε και άλλα πλαίσια, κινηθείτε με κύλιση αριστερά ή δεξιά.

Αναδιάταξη εφαρμογών

Πατήστε το πλήκτρο μενού, πατήστε **Επεξεργασία**, πατήστε παρατεταμένα σε εφαρμογή και κατόπιν σύρετέ την σε νέα θέση. Για να την μετακινήσετε σε άλλο πλαίσιο, σύρετέ την στην άκρη της οθόνης.

Οργάνωση με φακέλους

Βάλτε τις σχετικές μεταξύ τους εφαρμογές μαζί σε ένα φάκελο για ευκολία.

Πατήστε το πλήκτρο μενού, πατήστε **Επεξεργασία**, πατήστε παρατεταμένα σε εφαρμογή και κατόπιν σύρετέ την στο **Δημ/ργία φακέλου**. Εισάγετε όνομα φακέλου και κατόπιν πατήστε **OK**. Βάλτε τις εφαρμογές στο νέο φάκελο σύροντας και κατόπιν πατήστε **Αποθ.** για αποθήκευση της διάταξης.

Αναδιάταξη πλαισίων

Πλησιάστε τα δάχτυλά σας στην οθόνη, πατήστε παρατεταμένα σε προεπισκόπηση πλαισίου και κατόπιν σύρετέ το σε νέα θέση.

Εγκατάσταση εφαρμογών

Χρησιμοποιήστε καταστήματα εφαρμογών, όπως το **Samsung Apps**, για λήψη και εγκατάσταση εφαρμογών.

Απεγκατάσταση εφαρμογών

Πατήστε το πλήκτρο μενού, πατήστε **Κατάργηση εγκατάστασης** και κατόπιν επιλέξτε μια εφαρμογή για απεγκατάστασή της.

Οι προεπιλεγμένες εφαρμογές που συνοδεύουν τη συσκευή δεν μπορούν να απεγκατασταθούν.

Κοινή χρήση εφαρμογών

Μοιραστείτε με άλλους χρήστες εφαρμογές που λαμβάνετε μέσω email, Bluetooth ή άλλων μεθόδων.

Πατήστε το πλήκτρο μενού, πατήστε **Κοινή χρήση εφαρμογών**, επιλέξτε εφαρμογές, πατήστε **Τέλος** και κατόπιν επιλέξτε μια μέθοδο κοινής χρήσης. Τα επόμενα βήματα διαφέρουν ανάλογα με τη μέθοδο που επιλέγεται.

Βοήθεια

Μεταβείτε στις πληροφορίες βοήθειας για να μάθετε πώς να χρησιμοποιείτε τη συσκευή και τις εφαρμογές ή να διαμορφώνετε σημαντικές ρυθμίσεις.

Πατήστε το **Βοήθεια** στην οθόνη εφαρμογών. Επιλέξτε μια κατηγορία για να προβάλλετε τις συμβουλές.

Για ταξινόμηση κατηγοριών με αλφαβητική σειρά, πατήστε a-z.

Για αναζήτηση λέξεων-κλειδιών, πατήστε .

Εισαγωγή κειμένου

Χρησιμοποιήστε το πληκτρολόγιο Samsung ή τη λειτουργία φωνητικής εισαγωγής για την εισαγωγή κειμένου.

Η εισαγωγή κειμένου δεν υποστηρίζεται σε ορισμένες γλώσσες. Για εισαγωγή κειμένου, πρέπει να αλλάξετε τη γλώσσα εισαγωγής σε μία από τις υποστηριζόμενες γλώσσες.

Αλλαγή τύπου πληκτρολογίου

Πατήστε σε οποιοδήποτε πεδίο κειμένου, ανοίξτε το πλαίσιο ειδοποιήσεων, πατήστε **Επιλογή μεθόδου εισαγωγής** και κατόπιν επιλέξτε τον τύπο πληκτρολογίου για χρήση.

Χρήση του πληκτρολογίου Samsung

Αλλαγή της διάταξης πληκτρολογίου

Πατήστε → **Αλφάβητα** ή **Αριθμοί και σύμβολα** και κατόπιν πατήστε **Πληκτρολόγιο Qwerty** ή **Πληκτρολόγιο 3x4**.

Στο πληκτρολόγιο 3x4, κάθε πλήκτρο έχει τρεις ή τέσσερις χαρακτήρες. Για να εισάγετε έναν χαρακτήρα, πατήστε διαδοχικά πολλές φορές το πλήκτρο που αντιστοιχεί στον χαρακτήρα.

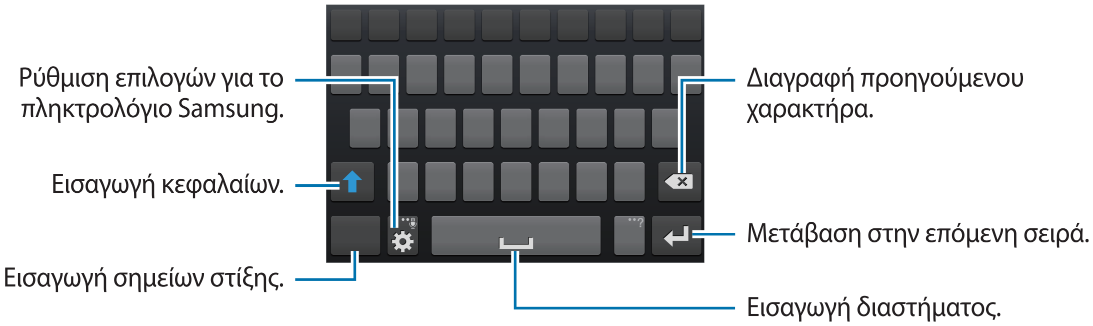

Εισαγωγή κεφαλαίων

Πατήστε πριν εισάγετε έναν χαρακτήρα. Για εισαγωγή μόνο κεφαλαίων, πατήστε το δύο φορές.

Αλλαγή τύπου πληκτρολογίου

Πατήστε παρατεταμένα και κατόπιν πατήστε για να αλλάξετε τύπο πληκτρολογίου. Πατήστε παρατεταμένα και μετακινήστε το αιωρούμενο πληκτρολόγιο σε άλλη θέση.

Για αλλαγή στο σταθερό πληκτρολόγιο, πατήστε .

Αλλαγή γλώσσας πληκτρολογίων

Προσθέστε γλώσσες στο πληκτρολόγιο και κατόπιν σύρετε το πλήκτρο διαστήματος προς τα αριστερά ή τα δεξιά για να αλλάξετε τα πληκτρολόγια των γλωσσών.

Χειρόγραφο

Πατήστε παρατεταμένα το ⚙, πατήστε T⁄ και κατόπιν γράψτε μια λέξη με ένα δάχτυλο. Εμφανίζονται προτεινόμενες λέξεις καθώς εισάγονται χαρακτήρες. Επιλέξτε μια προτεινόμενη λέξη.

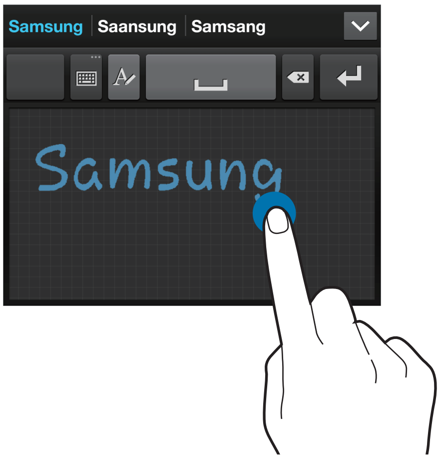

Χρησιμοποιήστε χειρονομίες χειρογράφου για εκτέλεση ενεργειών, όπως επεξεργασία ή διαγραφή χαρακτήρων και εισαγωγή διαστημάτων. Για προβολή οδηγών χειρονομιών, πατήστε παρατεταμένα ⌨ και κατόπιν πατήστε ⚙ → **Βοήθεια** → **Χρήση κινήσεων χειρογράφου**.

Εισαγωγή κειμένου φωνητικά

Ενεργοποιήστε τη λειτουργία φωνητικής εισαγωγής και κατόπιν μιλήστε στο μικρόφωνο. Η συσκευή παρουσιάζει όσα λέτε.

Αν η συσκευή δεν αναγνωρίσει σωστά τις λέξεις σας, πατήστε το υπογραμμισμένο κείμενο και επιλέξτε μια εναλλακτική λέξη ή φράση από την πτυσσόμενη λίστα.

Για να αλλάξετε τη γλώσσα ή να προσθέσετε γλώσσες για τη φωνητική αναγνώριση, πατήστε στην τρέχουσα γλώσσα.

Αντιγραφή και επικόλληση

Πατήστε παρατεταμένα στο κείμενο, σύρετε ή για να επιλέξετε περισσότερο ή λιγότερο κείμενο και κατόπιν πατήστε **Αντιγραφή** για αντιγραφή ή **Αποκοπή** για αποκοπή. Το επιλεγμένο κείμενο αντιγράφεται στο πρόχειρο.

Για να το επικολλήσετε σε πεδίο εισαγωγής κειμένου, πατήστε παρατεταμένα στο σημείο όπου πρέπει να εισαχθεί και κατόπιν πατήστε **Επικόλληση**.

Σύνδεση σε δίκτυο Wi-Fi

Συνδέστε τη συσκευή σε δίκτυο Wi-Fi για χρήση του διαδικτύου ή κοινή χρήση αρχείων πολυμέσων με άλλες συσκευές. (σ. 116)

Ενεργοποίηση και απενεργοποίηση Wi-Fi

Ανοίξτε το πλαίσιο ειδοποιήσεων και κατόπιν πατήστε **Wi-Fi** για να το ενεργοποιήσετε ή να το απενεργοποιήσετε.

- Η συσκευή σας χρησιμοποιεί μη εναρμονισμένη συχνότητα και προορίζεται για χρήση σε όλες τις ευρωπαϊκές χώρες. Το WLAN μπορεί να λειτουργεί στην Ε.Ε. χωρίς περιορισμούς σε εσωτερικούς χώρους αλλά δεν επιτρέπεται η λειτουργία σε εξωτερικούς χώρους.
- Απενεργοποιήστε το Wi-Fi για εξοικονόμηση ενέργειας της μπαταρίας όταν δεν χρησιμοποιείται.

Σύνδεση με δίκτυα Wi-Fi

Στην οθόνη εφαρμογών, πατήστε **Ρυθμίσεις** → **Συνδέσεις** → **Wi-Fi** και κατόπιν σύρετε το διακόπτη **Wi-Fi** προς τα δεξιά.

Επιλέξτε ένα δίκτυο από τη λίστα δικτύων Wi-Fi που έχουν εντοπιστεί, εισάγετε έναν κωδικό πρόσβασης αν χρειάζεται και κατόπιν πατήστε **Σύνδεση**. Δίκτυα που απαιτούν κωδικό πρόσβασης εμφανίζονται με εικονίδιο λουκέτου. Αφού συνδεθεί η συσκευή με δίκτυο Wi-Fi, η συσκευή συνδέεται αυτόματα με αυτό οποτεδήποτε είναι διαθέσιμο.

Προσθήκη δικτύων Wi-Fi

Αν το επιθυμητό δίκτυο δεν εμφανίζεται στη λίστα δικτύων, πατήστε **Προσθήκη δικτύου Wi-Fi** στο κάτω μέρος της λίστας δικτύων. Εισάγετε το όνομα του δικτύου στο **SSID δικτύου**, επιλέξτε τον τύπο ασφάλειας και εισάγετε τον κωδικό πρόσβασης, αν δεν πρόκειται για ανοιχτό δίκτυο, και κατόπιν πατήστε **Σύνδεση**.

Διαγραφή από τη μνήμη δικτύων Wi-Fi

Οποιοδήποτε δίκτυο χρησιμοποιηθεί ποτέ, συμπεριλαμβανομένου του τρέχοντος δικτύου, μπορεί να διαγραφεί από τη μνήμη έτσι ώστε να μην συνδέεται με αυτό η συσκευή αυτόματα. Επιλέξτε το δίκτυο στη λίστα δικτύων και κατόπιν πατήστε **Διαγραφή**.

Δημιουργία λογαριασμών

Οι εφαρμογές Google, όπως το **Play Store**, απαιτούν ένα λογαριασμό Google, και το **Samsung Apps** απαιτεί ένα λογαριασμό Samsung. Δημιουργήστε λογαριασμούς Google και Samsung για να έχετε την καλύτερη εμπειρία με τη συσκευή.

Προσθήκη λογαριασμών

Ακολουθήστε τις οδηγίες που εμφανίζονται όταν ανοίγετε μια εφαρμογή Google χωρίς να συνδεθείτε με το λογαριασμό για να δημιουργήσετε ένα λογαριασμό Google.

Για να συνδεθείτε ή να εγγραφείτε για ένα λογαριασμό Google, στην οθόνη εφαρμογών, πατήστε **Ρυθμίσεις** → **Λογαριασμοί** → **Προσθήκη λογαριασμού** → **Google**. Μετά από αυτό, πατήστε **Νέος** για εγγραφή ή πατήστε **Υπάρχων**, και κατόπιν ακολουθήστε τις οδηγίες επί της οθόνης για να ολοκληρώσετε τη δημιουργία του λογαριασμού. Μπορείτε να χρησιμοποιήσετε περισσότερους από έναν λογαριασμούς Google στη συσκευή.

Δημιουργήστε και έναν λογαριασμό Samsung.

Αφαίρεση λογαριασμών

Στην οθόνη εφαρμογών, πατήστε **Ρυθμίσεις** → **Λογαριασμοί**, επιλέξτε ένα όνομα λογαριασμού στο **Λογαριασμοί**, επιλέξτε το λογαριασμό προς αφαίρεση και κατόπιν πατήστε **Αφαίρ. λογαρ.**

Μεταφορά αρχείων

Μετακινήστε αρχεία ήχου, βίντεο, εικόνων ή άλλους τύπους αρχείων από τη συσκευή στον υπολογιστή ή αντίστροφα.

Οι παρακάτω μορφές αρχείων υποστηρίζονται από ορισμένες εφαρμογές. Ορισμένες μορφές αρχείων δεν υποστηρίζονται, ανάλογα με την έκδοση λογισμικού της συσκευής ή το λειτουργικό σύστημα του υπολογιστή.

- Μουσική: mp3, m4a, mp4, 3gp, 3ga, wma, ogg, oga, aac, και flac
- Εικόνα: bmp, gif, jpg, και png
- Βίντεο: 3gp, mp4, avi, wmv, flv, asf, webm, και mkv
- Έγγραφα: doc, docx, xls, xlsx, ppt, pptx, pdf, και txt

Σύνδεση με Samsung Kies

Το Samsung Kies είναι μια εφαρμογή υπολογιστή που διαχειρίζεται βιβλιοθήκες πολυμέσων, επαφές και ημερολόγια και τα συγχρονίζει με συσκευές Samsung. Κάντε λήψη του τελευταίου Samsung Kies από τον ιστότοπο της Samsung.

1 Συνδέστε τη συσκευή με τον υπολογιστή χρησιμοποιώντας το καλώδιο USB.

Γίνεται αυτόματη εκκίνηση του Samsung Kies στον υπολογιστή. Αν δεν γίνει εκκίνηση του Samsung Kies, κάντε διπλό κλικ στο εικονίδιο Samsung Kies στον υπολογιστή.

2 Μεταφέρετε αρχεία μεταξύ της συσκευής σας και του υπολογιστή.

Ανατρέξτε στη βοήθεια του Samsung Kies για περισσότερες πληροφορίες.

Σύνδεση με Windows Media Player

Βεβαιωθείτε ότι το Windows Media Player είναι εγκατεστημένο στον υπολογιστή σας.

1 Συνδέστε τη συσκευή με τον υπολογιστή χρησιμοποιώντας το καλώδιο USB.

2 Ανοίξτε το Windows Media Player και συγχρονίστε μουσικά αρχεία.

Σύνδεση ως συσκευή πολυμέσων

1 Συνδέστε τη συσκευή με τον υπολογιστή χρησιμοποιώντας το καλώδιο USB.

2 Ανοίξτε το πλαίσιο ειδοποιήσεων και κατόπιν πατήστε **Συνδέθηκε ως συσκευή πολυμέσων** → **Συσκευή μέσων (MTP)**.

Πατήστε **Κάμερα (PTP)** αν ο υπολογιστής σας δεν υποστηρίζει το πρωτόκολλο μεταφοράς πολυμέσων (MTP) ή δεν έχει εγκατασταθεί κατάλληλος οδηγός.

3 Μεταφέρετε αρχεία μεταξύ της συσκευής σας και του υπολογιστή.

Ασφάλιση της συσκευής

Αποτρέψτε άλλα άτομα από τη χρήση ή την πρόσβαση σε προσωπικά δεδομένα και στοιχεία αποθηκευμένα στη συσκευή χρησιμοποιώντας τις λειτουργίες ασφαλείας. Η συσκευή απαιτεί κωδικό ξεκλειδώματος κάθε φορά που την ξεκλειδώνετε.

Ρύθμιση ξεκλειδώματος με πρόσωπο

Στην οθόνη εφαρμογών, πατήστε **Ρυθμίσεις** → **Η συσκευή μου** → **Κλείδωμα Οθόνης** → **Κλείδωμα οθόνης** → **Ξεκλ. βάσει προσώπου**.

Αντιστοιχήστε το πρόσωπό σας στο καρέ για να γίνει καταγραφή του. Κατόπιν ρυθμίστε εφεδρικό κωδικό PIN ή μοτίβο για ξεκλείδωμα της οθόνης σε περίπτωση που αποτύχει το ξεκλείδωμα με το πρόσωπο.

Ρύθμιση ξεκλειδώματος με πρόσωπο και φωνή

Στην οθόνη εφαρμογών, πατήστε **Ρυθμίσεις** → **Η συσκευή μου** → **Κλείδωμα Οθόνης** → **Κλείδωμα οθόνης** → **Πρόσωπο και φωνή**.

Αντιστοιχήστε το πρόσωπό σας στο καρέ για να γίνει καταγραφή του και κατόπιν ρυθμίστε μια φωνητική εντολή. Κατόπιν ρυθμίστε εφεδρικό κωδικό PIN ή μοτίβο για ξεκλείδωμα της οθόνης σε περίπτωση που αποτύχει το ξεκλείδωμα με το πρόσωπο και τη φωνή.

Ρύθμιση μοτίβου

Στην οθόνη εφαρμογών, πατήστε **Ρυθμίσεις** → **Η συσκευή μου** → **Κλείδωμα Οθόνης** → **Κλείδωμα οθόνης** → **Μοτίβο**.

Σχεδιάστε ένα μοτίβο συνδέοντας τέσσερις κουκκίδες ή περισσότερες και κατόπιν σχεδιάστε και πάλι το μοτίβο για να το επαληθεύσετε. Ρυθμίστε εφεδρικό κωδικό PIN για ξεκλείδωμα της οθόνης όταν ξεχνάτε το μοτίβο.

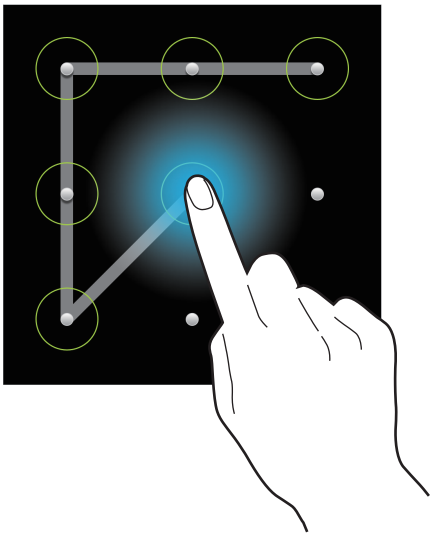

Ρύθμιση κωδικού PIN

Στην οθόνη εφαρμογών, πατήστε **Ρυθμίσεις** → **Η συσκευή μου** → **Κλείδωμα Οθόνης** → **Κλείδωμα οθόνης** → **PIN**.

Εισάγετε τουλάχιστον τέσσερις αριθμούς και κατόπιν εισάγετε και πάλι τον κωδικό για να τον επαληθεύσετε.

Ρύθμιση κωδικού πρόσβασης

Στην οθόνη εφαρμογών, πατήστε **Ρυθμίσεις** → **Η συσκευή μου** → **Κλείδωμα Οθόνης** → **Κλείδωμα οθόνης** → **Κωδικός πρόσβασης**.

Εισάγετε τουλάχιστον τέσσερις χαρακτήρες, συμπεριλαμβανομένων αριθμών και συμβόλων, και κατόπιν εισάγετε και πάλι τον κωδικό πρόσβασης για να τον επαληθεύσετε.

Ξεκλείδωμα της συσκευής

Ενεργοποιήστε την οθόνη πατώντας το πλήκτρο λειτουργίας ή το πλήκτρο αρχικής οθόνης και εισάγετε τον κωδικό ξεκλειδώματος.

Αν ξεχάσετε τον κωδικό ξεκλειδώματος, παραδώστε τη συσκευή σε ένα κέντρο επισκευών της Samsung για επαναφορά.

Αναβάθμιση της συσκευής

Μπορείτε να κάνετε αναβάθμιση της συσκευής με το τελευταίο λογισμικό.

Η λειτουργία αυτή μπορεί να μην είναι διαθέσιμη, ανάλογα με τη γεωγραφική περιοχή ή τον πάροχο υπηρεσιών.

Αναβάθμιση με Samsung Kies

Κάντε εκκίνηση του Samsung Kies και συνδέστε τη συσκευή με τον υπολογιστή. Το Samsung Kies αναγνωρίζει αυτόματα τη συσκευή και δείχνει τις διαθέσιμες ενημερώσεις σε ένα πλαίσιο διαλόγου, εάν υπάρχουν. Κάντε κλικ στο πλήκτρο Ενημέρωση στο πλαίσιο διαλόγου για να ξεκινήσει η αναβάθμιση. Ανατρέξτε στη βοήθεια Samsung Kies για λεπτομέρειες σχετικά με τον τρόπο αναβάθμισης.

- Μην απενεργοποιείτε τον υπολογιστή και μην αποσυνδέετε το καλώδιο USB ενώ γίνεται αναβάθμιση της συσκευής.
- Κατά τη διάρκεια αναβάθμισης της συσκευής, μην συνδέετε άλλες συσκευές πολυμέσων στον υπολογιστή. Κάτι τέτοιο ενδέχεται να παρεμβληθεί στη διαδικασία ενημέρωσης.

Ασύρματη αναβάθμιση

Η συσκευή μπορεί να αναβαθμιστεί απευθείας με το τελευταίο λογισμικό με την υπηρεσία ασύρματης αναβάθμισης υλικού (FOTA).

Στην οθόνη εφαρμογών, πατήστε **Ρυθμίσεις** → **Περισσότ.** → **Πληροφορίες συσκευής** → **Ενημέρωση λογισμικού** → **Ενημέρωση**.

Επικοινωνία

Τηλέφωνο

Χρησιμοποιήστε την εφαρμογή αυτή για πραγματοποίηση ή απάντηση κλήσης.

Πατήστε το **Τηλέφωνο** στην οθόνη εφαρμογών.

Πραγματοποίηση κλήσεων

Πραγματοποίηση κλήσης

Χρησιμοποιήστε μία από τις παρακάτω μεθόδους:

- **Πληκτ/γιο**: εισάγετε τον αριθμό χρησιμοποιώντας το πληκτρολόγιο και κατόπιν πατήστε .
- **Αρχ. κατ.**: πραγματοποίηση μιας κλήσης από το ιστορικό των εισερχομένων και εξερχομένων κλήσεων και μηνυμάτων.
- **Αγαπημένα**: πραγματοποίηση μιας κλήσης από τη λίστα αγαπημένων επαφών.
- **Επαφές**: πραγματοποίηση μιας κλήσης από τη λίστα επαφών.

Αριθμοί ταχείας κλήσης

Για αριθμούς ταχείας κλήσης, πατήστε παρατεταμένα το αντίστοιχο ψηφίο.

Πρόβλεψη αριθμού

Κατά την εισαγωγή αριθμών στο πληκτρολόγιο, εμφανίζονται αυτόματες προβλέψεις. Επιλέξτε μία από αυτές για πραγματοποίηση κλήσης.

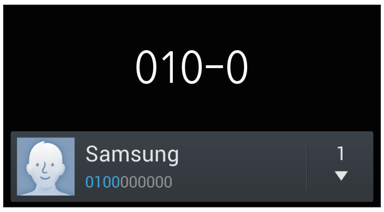

Εύρεση επαφών

Εισάγετε όνομα, αριθμό τηλεφώνου ή διεύθυνση email για να βρείτε μια επαφή στη λίστα επαφών. Καθώς εισάγονται οι χαρακτήρες, εμφανίζεται πρόβλεψη για τις επαφές. Επιλέξτε μία για πραγματοποίηση κλήσης προς αυτήν.

Πραγματοποίηση διεθνούς κλήσης

Πατήστε παρατεταμένα **0** μέχρι να εμφανιστεί το σύμβολο +. Εισάγετε τον κωδικό χώρας, κωδικό περιοχής και τον αριθμό τηλεφώνου και κατόπιν πατήστε .

Στη διάρκεια μιας κλήσης

Είναι διαθέσιμες οι παρακάτω ενέργειες:

- : πραγματοποίηση επιλογής ισοσταθμιστή για χρήση στη διάρκεια μιας κλήσης.
- : απενεργοποίηση της λειτουργίας μείωσης θορύβου που αφαιρεί τους ήχους στο παρασκήνιο έτσι ώστε ο συνομιλητής να μπορεί να σας ακούει καθαρότερα.
- : αύξηση της έντασης ήχου.
- **Αναμονή**: θέστε μια κλήση σε αναμονή. Ή πατήστε παρατεταμένα το πλήκτρο του σετ ακουστικών. Πατήστε **Ακύρωση αναμονής** για ανάκτηση της κλήσης που έχει τεθεί σε αναμονή ή πατήστε παρατεταμένα το πλήκτρο του σετ ακουστικών.
- **Πρ.κλησ.**: πληκτρολόγηση μιας δεύτερης κλήσης.
- **Πληκτρολ.**: άνοιγμα του πληκτρολογίου.
- **Τερματισμός κλήσης**: τερματισμός της τρέχουσας κλήσης.
- **Ηχείο**: ενεργοποίηση της ανοικτής ακρόασης. Κρατήστε τη συσκευή μακριά από το αυτί σας κατά τη διάρκεια της ανοικτής ακρόασης.
- **Σίγαση**: απενεργοποίηση του μικροφώνου έτσι ώστε να μην μπορεί να σας ακούσει ο συνομιλητής.
- **Ακουστικά**: μετάβαση σε σετ ακουστικών Bluetooth αν είναι συνδεδεμένο με τη συσκευή.
- **Εναλλαγή**: εναλλαγή από μία κλήση σε μία άλλη.
- **Συγχώνευση**: πραγματοποίηση μιας κλήσης συνδιάσκεψης όταν είστε συνδεδεμένοι με δύο κλήσεις. Επαναλάβετε για να προσθέσετε και άλλους συνομιλητές. Η λειτουργία αυτή είναι διαθέσιμη μόνο αν είναι ενεργή η υπηρεσία συνδιάσκεψης.

- Πλήκτρο μενού → **Επαφές**: άνοιγμα της λίστας επαφών.
- Πλήκτρο μενού → **Σημείωση**: δημιουργία σημείωσης.
- Πλήκτρο μενού → **Μήνυμα**: αποστολή μηνύματος.
- Πλήκτρο μενού → **Μεταφορά**: σύνδεση του πρώτου συνομιλητή με το δεύτερο συνομιλητή. Έτσι αποσυνδέεστε από τη συνομιλία.
- Πλήκτρο μενού → **Διαχείριση τηλεφωνικής συνδιάσκεψης**: εκτέλεση ιδιωτικής συνομιλίας με ένα συνομιλητή στη διάρκεια τηλεφωνικής συνδιάσκεψης ή αποσύνδεση ενός συνομιλητή από την τηλεφωνική συνδιάσκεψη.

Προσθήκη επαφών

Για να προσθέσετε έναν αριθμό τηλεφώνου στη λίστα επαφών από το πληκτρολόγιο, εισάγετε τον αριθμό και πατήστε **Προσθήκη στις Επαφές**.

Προβολή αρχείων καταγραφής κλήσεων

Πατήστε **Αρχ. κατ.** για προβολή του ιστορικού εισερχομένων και εξερχομένων κλήσεων.

Για να φιλτράρετε ένα αρχείο καταγραφής κλήσεων, πατήστε το πλήκτρο μενού, πατήστε **Προβολή κατά** και κατόπιν πραγματοποιήστε μια επιλογή.

Αριθμός προκαθορισμένης κλήσης

Η συσκευή μπορεί να ρυθμιστεί ώστε να περιορίζει τις εξερχόμενες κλήσεις μόνο προς αριθμούς με συγκεκριμένα προθέματα. Τα προθέματα αυτά αποθηκεύονται στην κάρτα SIM ή USIM.

Πατήστε το πλήκτρο μενού, πατήστε **Ρυθμίσεις Κλήσεων** → **Επιπλέον ρυθμίσεις** → **Αριθμοί προκαθορισμένης κλήσης** → **Ενεργοποίηση FDN** και κατόπιν εισάγετε τον κωδικό PIN2 που συνόδευε την κάρτα SIM ή USIM. Πατήστε **Λίστα FDN** και προσθέστε αριθμούς.

Φραγή κλήσεων

Η συσκευή μπορεί να ρυθμιστεί ώστε να αποτρέπεται η πραγματοποίηση ορισμένων κλήσεων. Για παράδειγμα, μπορεί να απενεργοποιηθούν οι διεθνείς κλήσεις.

Πατήστε το πλήκτρο μενού, πατήστε **Ρυθμίσεις Κλήσεων** → **Επιπλέον ρυθμίσεις** → **Φραγή κλήσεων**, επιλέξτε τύπο κλήσης, πραγματοποιήστε μια επιλογή φραγής κλήσεων και κατόπιν εισάγετε έναν κωδικό πρόσβασης.

Λήψη κλήσεων

Απάντηση σε κλήση

Όταν έχετε εισερχόμενη κλήση, σύρετε το έξω από το μεγάλο κύκλο ή πατήστε το πλήκτρο του σετ ακουστικών.

Αν είναι ενεργή η υπηρεσία αναμονής κλήσης, μπορεί να γίνει άλλη κλήση. Όταν απαντηθεί η δεύτερη κλήση, η πρώτη κλήση τίθεται σε αναμονή.

Απόρριψη κλήσης

Όταν έχετε εισερχόμενη κλήση, σύρετε το έξω από το μεγάλο κύκλο ή πατήστε παρατεταμένα το πλήκτρο του σετ ακουστικών.

Για να στείλετε ένα μήνυμα όταν απορρίπτετε εισερχόμενες κλήσεις, σύρετε προς τα πάνω τη γραμμή μηνύματος απόρριψης. Για δημιουργία του μηνύματος απόρριψης, πατήστε το πλήκτρο μενού και κατόπιν πατήστε **Ρυθμίσεις Κλήσεων** → **Ορισμός μηνυμάτων απόρριψης κλήσεων**.

Αυτόματη απόρριψη κλήσεων από ανεπιθύμητους αριθμούς

Πατήστε το πλήκτρο μενού, πατήστε **Ρυθμίσεις Κλήσεων** → **Απόρριψη κλήσης** → **Λειτουργία αυτόματης απόρριψης** → **Αριθμοί αυτόμ. απόρριψης** και κατόπιν πατήστε **Λίστα αυτόματης απόρριψης**. Πατήστε **Δημ/ργία**, εισάγετε έναν αριθμό, αντιστοιχήστε μια κατηγορία και κατόπιν πατήστε **Αποθήκ.**

Αναπάντητες κλήσεις

Αν δεν απαντήσετε σε μια κλήση, εμφανίζεται το στη γραμμή κατάστασης. Ανοίξτε το πλαίσιο ειδοποιήσεων για προβολή της λίστας αναπάντητων κλήσεων.

Αναμονή κλήσεων

Η αναμονή κλήσεων είναι υπηρεσία που προσφέρει ο πάροχος υπηρεσιών. Ο χρήστης μπορεί να χρησιμοποιήσει την υπηρεσία αυτή για αναστολή μιας τρέχουσας κλήσης και μετάβαση σε εισερχόμενη κλήση. Η υπηρεσία αυτή δεν είναι διαθέσιμη για βιντεοκλήσεις.

Για να χρησιμοποιήσετε την υπηρεσία αυτή, πατήστε το πλήκτρο μενού, πατήστε **Ρυθμίσεις Κλήσεων** → **Επιπλέον ρυθμίσεις** → **Αναμονή κλήσεων**.

Προώθηση κλήσης

Η συσκευή μπορεί να ρυθμιστεί για αποστολή εισερχόμενων κλήσεων σε συγκεκριμένο αριθμό.

Πατήστε το πλήκτρο μενού, πατήστε **Ρυθμίσεις Κλήσεων** → **Επιπλέον ρυθμίσεις** → **Προώθηση κλήσης** και κατόπιν επιλέξτε τύπο κλήσης και συνθήκη. Εισάγετε έναν αριθμό και πατήστε **Ενεργό**.

Τερματισμός κλήσης

Πατήστε **Τερμ.κλ.** για να τερματίσετε μια κλήση. Ή πατήστε το πλήκτρο του σετ ακουστικών.

Βιντεοκλήσεις

Πραγματοποίηση βιντεοκλήσης

Εισάγετε τον αριθμό ή επιλέξτε μια επαφή από τη λίστα επαφών και κατόπιν πατήστε για να πραγματοποιήσετε μια βιντεοκλήση.

Στη διάρκεια βιντεοκλήσης

Είναι διαθέσιμες οι παρακάτω ενέργειες:

- **Αλλαγή κάμερας**: εναλλαγή μεταξύ του φακού κάμερας μπροστά και του φακού κάμερας πίσω.
- **Σίγαση**: απενεργοποίηση του μικροφώνου έτσι ώστε να μην μπορεί να σας ακούσει ο συνομιλητής.
- **Τερματισμός κλήσης**: τερματισμός της τρέχουσας κλήσης.
- Πλήκτρο μενού → **Απόκρυψη εικόνας μου**: απόκρυψη της εικόνας σας από το συνομιλητή.
- Πλήκτρο μενού → **Εξερχόμενη εικόνα**: επιλογή μιας εικόνας για εμφάνισή της στο συνομιλητή.
- Πλήκτρο μενού → **Πληκτρολόγιο**: άνοιγμα του πληκτρολογίου.
- Πλήκτρο μενού → **Εναλλαγή στο ακουστικό**: μετάβαση σε ακουστικά Bluetooth αν είναι συνδεδεμένα με τη συσκευή.
- Πλήκτρο μενού → **Ηχείο εκτός λειτουργίας**: απενεργοποίηση της λειτουργίας ανοικτής ακρόασης.
- Πλήκτρο μενού → **Κινούμ.εικ.συναισθ.**: εφαρμογή εικονιδίων συναισθημάτων στην εικόνα σας.
- Πλήκτρο μενού → **Προβολή θέματος**: εφαρμογή διακοσμητικών εικονιδίων στην εικόνα σας.
- Πλήκτρο μενού → **Ενεργ. προβ. καρτούν**: αλλαγή της λειτουργίας προβολής σε προβολή καρτούν.

Πατήστε παρατεταμένα στην εικόνα του συνομιλητή για πρόσβαση στις παρακάτω επιλογές:

- **Καταγραφή εικόνας**: καταγραφή της εικόνας του συνομιλητή.

Η λειτουργία αυτή μπορεί να μην είναι διαθέσιμη, ανάλογα με τη γεωγραφική περιοχή ή τον πάροχο υπηρεσιών.

- **Εγγραφή βίντεο**: λήψη βίντεο των εικόνων του συνομιλητή.

- Η λειτουργία αυτή μπορεί να μην είναι διαθέσιμη, ανάλογα με τη γεωγραφική περιοχή ή τον πάροχο υπηρεσιών.
- Σε πολλές χώρες είναι παράνομη η ηχογράφηση μιας κλήσης χωρίς προηγούμενη άδεια του συνομιλητή.

Πατήστε παρατεταμένα στην εικόνα σας για πρόσβαση στις παρακάτω επιλογές:

- **Αλλαγή κάμερας**: εναλλαγή μεταξύ του φακού κάμερας μπροστά και του φακού κάμερας πίσω.
- **Εξερχόμενη εικόνα**: επιλογή μιας εικόνας που θα εμφανίζεται στο συνομιλητή.

Εναλλαγή εικόνων

Σύρετε μια εικόνα οποιουδήποτε συνομιλητή πάνω στην εικόνα του άλλου συνομιλητή για να γίνει ανταλλαγή των εικόνων.

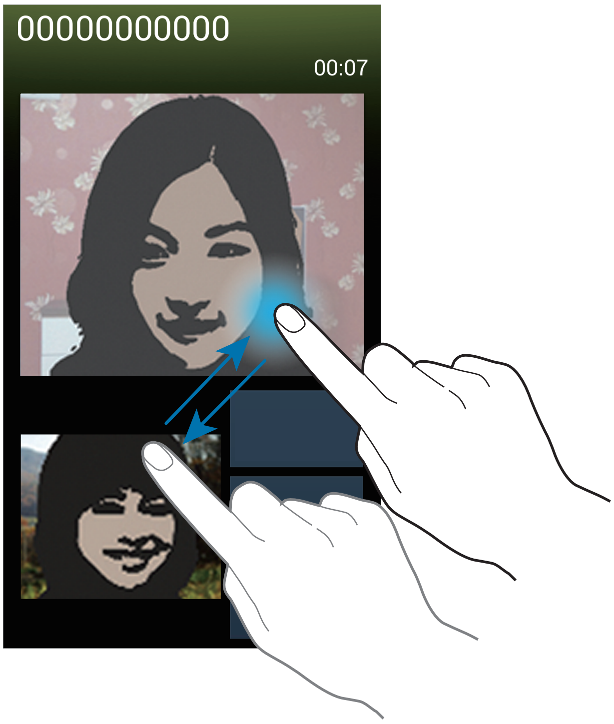

Επαφές

Χρησιμοποιήστε την εφαρμογή αυτή για διαχείριση επαφών, μεταξύ των οποίων αριθμοί τηλεφώνου, διευθύνσεις email και άλλα.

Πατήστε τις **Επαφές** στην οθόνη εφαρμογών.

Διαχείριση επαφών

Δημιουργία επαφής

Πατήστε και εισάγετε πληροφορίες επαφής.

- : προσθήκη μιας εικόνας.
- / : προσθήκη ή διαγραφή πεδίου επαφής.

Επεξεργασία επαφής

Επιλέξτε μια επαφή για επεξεργασία και κατόπιν πατήστε .

Διαγραφή επαφής

Πατήστε το πλήκτρο μενού και κατόπιν πατήστε **Διαγραφή**.

Ορισμός ενός αριθμού ταχείας κλήσης

Πατήστε το πλήκτρο μενού, πατήστε **Ρύθμιση ταχείας κλήσης**, επιλέξτε έναν αριθμό ταχείας κλήσης και κατόπιν επιλέξτε μια επαφή για τον αριθμό. Για κατάργηση ενός αριθμού ταχείας κλήσης, πατήστε παρατεταμένα πάνω του και κατόπιν πατήστε **Κατάργηση**.

Αναζήτηση για επαφές

Χρησιμοποιήστε μία από τις παρακάτω μεθόδους αναζήτησης:

- Πραγματοποιήστε κύλιση πάνω ή κάτω στη λίστα επαφών.
- Χρησιμοποιήστε το ευρετήριο στη δεξιά πλευρά της λίστας επαφών για γρήγορη κύλιση σύροντας το δάχτυλό σας κατά μήκος του.
- Πατήστε το πεδίο αναζήτησης στο πάνω μέρος της λίστας επαφών και εισάγετε τα κριτήρια αναζήτησης.

Μόλις επιλεγεί μια επαφή, εκτελέστε μία από τις παρακάτω ενέργειες:

- : προσθήκη στις αγαπημένες επαφές.
- / : πραγματοποίηση φωνητικής κλήσης ή βιντεοκλήσης.
- : σύνταξη μηνύματος.
- : σύνταξη email.

Εμφάνιση επαφών

Κατά προεπιλογή, η συσκευή δείχνει όλες τις αποθηκευμένες επαφές στη συσκευή, στην κάρτα SIM ή USIM ή σε άλλο λογαριασμό.

Πατήστε το πλήκτρο μενού και κατόπιν πατήστε **Επαφές για εμφάνιση** και κατόπιν επιλέξτε μια τοποθεσία όπου αποθηκεύονται επαφές.

Μετακίνηση επαφών

Μετακίνηση επαφών στο Google

Πατήστε το πλήκτρο μενού και κατόπιν πατήστε **Συγχώνευση λογαριασμών** → **Συγχώνευση με λογαριασμό Google**.

Οι επαφές που μετακινούνται στις επαφές Google εμφανίζονται στη λίστα επαφών με .

Μετακίνηση επαφών στο Samsung

Πατήστε το πλήκτρο μενού και κατόπιν πατήστε **Συγχώνευση λογαριασμών** → **Συγχώνευση με Samsung account**.

Οι επαφές που μετακινούνται στις επαφές Samsung εμφανίζονται στη λίστα επαφών με .

Εισαγωγή και εξαγωγή επαφών

Εισαγωγή επαφών

Πατήστε το πλήκτρο μενού και κατόπιν πατήστε **Εισαγωγή/Εξαγωγή** → **Εισαγωγή από κάρτα SIM**, **Εισαγωγή από κάρτα SD** ή **Εισαγωγή από συσκευή USB**.

Εξαγωγή επαφών

Πατήστε το πλήκτρο μενού και κατόπιν πατήστε **Εισαγωγή/Εξαγωγή** → **Εξαγωγή στην κάρτα SIM**, **Εξαγωγή στην κάρτα SD** ή **Εξαγωγή στη συσκευή USB**.

Κοινή χρήση επαφών

Πατήστε το πλήκτρο μενού, πατήστε **Εισαγωγή/Εξαγωγή** → **Κοινή χρήση κάρτας ονόματος μέσω**, επιλέξτε επαφές, πατήστε **Τέλος** και κατόπιν επιλέξτε μια μέθοδο κοινής χρήσης.

Αγαπημένες επαφές

Πατήστε το πλήκτρο μενού και κατόπιν εκτελέστε μία από τις παρακάτω ενέργειες:

- **Αναζήτηση**: αναζήτηση για επαφές.
- **Προσθήκη στα αγαπημένα**: προσθήκη επαφών στις αγαπημένες.
- **Αφαίρεση από τα αγαπημένα**: κατάργηση επαφών από τις αγαπημένες.
- **Προβολή πλέγματος** / **Προβολή λίστας**: προβολή επαφών σε μορφή πλέγματος ή λίστας.
- **Βοήθεια**: πρόσβαση στις πληροφορίες βοήθειας για χρήση των επαφών.

Ομάδες επαφών

Προσθήκη επαφών σε μια ομάδα

Επιλέξτε μια ομάδα και κατόπιν πατήστε . Επιλέξτε επαφές για προσθήκη και κατόπιν πατήστε **Τέλος**.

Διαχείριση ομάδων

Πατήστε το πλήκτρο μενού και κατόπιν εκτελέστε μία από τις παρακάτω ενέργειες:

- **Δημ/ργία**: δημιουργία νέας ομάδας.
- **Αναζήτηση**: αναζήτηση για επαφές.
- **Αλλαγή σειράς**: παρατεταμένο πάτημα στο δίπλα στο όνομα της ομάδας, σύρετέ το προς τα πάνω ή προς τα κάτω σε άλλη θέση και κατόπιν πατήστε **Τέλος**.

- **Διαγραφή ομάδων**: επιλέξτε ομάδες που προστίθενται από το χρήστη και κατόπιν πατήστε **Διαγραφή**. Οι προεπιλεγμένες ομάδες δεν μπορούν να διαγραφούν.
- **Βοήθεια**: πρόσβαση στις πληροφορίες βοήθειας για χρήση των επαφών.

Αποστολή μηνύματος ή email στα μέλη μιας ομάδας

Επιλέξτε μια ομάδα, πατήστε το πλήκτρο μενού, πατήστε **Αποστολή μηνύματος** ή **Αποστολή email**, επιλέξτε μέλη και κατόπιν πατήστε **Τέλος**.

Επαγγελματική κάρτα

Δημιουργήστε μια επαγγελματική κάρτα και στείλτε την σε άλλα άτομα.

Πατήστε **Ρύθμιση προφίλ**, εισάγετε στοιχεία, όπως αριθμό τηλεφώνου, διεύθυνση email και ταχυδρομική διεύθυνση, και κατόπιν πατήστε **Αποθήκ.** Αν έχουν αποθηκευτεί στοιχεία χρήστη όταν ρυθμίσατε τη συσκευή, επιλέξτε την επαγγελματική κάρτα στο **ΕΓΩ** και κατόπιν πατήστε για επεξεργασία.

Πατήστε το πλήκτρο μενού, πατήστε **Κοινή χρήση κάρτας ονόματος μέσω** και κατόπιν επιλέξτε μια μέθοδο κοινής χρήσης.

Μηνύματα

Χρησιμοποιήστε την εφαρμογή αυτή για αποστολή μηνυμάτων κειμένου (SMS) ή μηνυμάτων πολυμέσων (MMS).

Πατήστε **Μηνύματα** στην οθόνη εφαρμογών.

Ενδέχεται να προκύψουν πρόσθετες χρεώσεις για αποστολή ή λήψη μηνυμάτων όταν βρίσκεστε εκτός της περιοχής κάλυψης του δικτύου σας. Για λεπτομέρειες, επικοινωνήστε με τον πάροχο των υπηρεσιών σας.

Αποστολή μηνυμάτων

Πατήστε , προσθέστε παραλήπτες, εισάγετε ένα μήνυμα και κατόπιν πατήστε .

Χρησιμοποιήστε τις παρακάτω μεθόδους για προσθήκη παραληπτών:

- Εισάγετε έναν αριθμό τηλεφώνου.
- Πατήστε , επιλέξτε επαφές και κατόπιν πατήστε **Τέλος**.

Χρησιμοποιήστε τις παρακάτω μεθόδους για να δημιουργήσετε μήνυμα πολυμέσων:

- Πατήστε και επισυνάψτε εικόνες, βίντεο, επαφές, σημειώσεις, συμβάντα και άλλα.
- Πατήστε το πλήκτρο μενού και κατόπιν πατήστε **Προσθήκη θέματος** για εισαγωγή θέματος.

Αποστολή προγραμματισμένων μηνυμάτων

Κατά τη σύνταξη μηνύματος, πατήστε το πλήκτρο μενού και κατόπιν πατήστε **Προγραμματισμένο μήνυμα**. Ρυθμίστε ώρα και ημερομηνία και κατόπιν πατήστε **OK**. Η συσκευή θα στείλει το μήνυμα στην καθορισμένη ώρα και ημερομηνία.

- Αν η συσκευή είναι απενεργοποιημένη την προγραμματισμένη ώρα, δεν είναι συνδεδεμένη με το δίκτυο ή το δίκτυο είναι ασταθές, το μήνυμα δεν θα αποσταλεί.
- Η λειτουργία αυτή βασίζεται στην ώρα και ημερομηνία που είναι ρυθμισμένη η συσκευή. Η ώρα και ημερομηνία μπορεί να είναι λανθασμένη εάν μετακινηθείτε μεταξύ ζωνών ώρας και το δίκτυο δεν ενημερώσει τις πληροφορίες.

Μετάφραση και αποστολή μηνυμάτων

Για να χρησιμοποιήσετε τη λειτουργία μετάφρασης κατά τη σύνταξη ενός μηνύματος, πατήστε το πλήκτρο μενού, πατήστε **Μετάφραση**, σύρετε το διακόπτη **Μετάφραση** προς τα δεξιά, ρυθμίστε ένα ζευγάρι γλωσσών και κατόπιν πατήστε **OK**.

Πατήστε για μετάφραση του μηνύματος και κατόπιν πατήστε **Τέλος**. Το μεταφρασμένο μήνυμα θα αντικαταστήσει το μήνυμα της γλώσσας προέλευσης.

Προβολή εισερχομένων μηνυμάτων

Τα εισερχόμενα μηνύματα ομαδοποιούνται με βάση την επαφή ως νήματα μηνυμάτων.

Επιλέξτε μια επαφή για να προβάλλετε το μήνυμα του ατόμου αυτού.

Ακρόαση μηνύματος τηλεφωνητή

Πατήστε παρατεταμένα το **1** στο πληκτρολόγιο και κατόπιν ακολουθήστε τις οδηγίες του παρόχου των υπηρεσιών σας.

Email

Χρησιμοποιήστε την εφαρμογή αυτή για να στείλετε ή να προβάλλετε μηνύματα email.

Πατήστε το **Email** στην οθόνη εφαρμογών.

Δημιουργία λογαριασμών email

Δημιουργήστε έναν λογαριασμό email όταν ανοίγετε το **Email** για πρώτη φορά.

Εισάγετε τη διεύθυνση email και τον κωδικό πρόσβασης. Πατήστε **Επόμενο** για ιδιωτικό λογαριασμό email, όπως είναι το Google Mail, ή πατήστε **Μη αυτομ. ρύθ/ση** για εταιρικό λογαριασμό email. Στη συνέχεια, ακολουθήστε τις οδηγίες επί της οθόνης για να ολοκληρώσετε τη δημιουργία.

Για διαμόρφωση άλλου λογαριασμού email, πατήστε το πλήκτρο μενού και κατόπιν πατήστε **Ρυθμίσεις** → **Προσθήκη λογαριασμού**.

Αποστολή μηνυμάτων

Πατήστε το λογαριασμό email προς χρήση και κατόπιν πατήστε το στο κάτω μέρος της οθόνης. Εισάγετε παραλήπτες, θέμα και μήνυμα και κατόπιν πατήστε .

Πατήστε για προσθήκη παραλήπτη από τη λίστα επαφών.

Πατήστε για να επισυνάψετε εικόνες, βίντεο, επαφές, σημειώσεις, συμβάντα και άλλα.

Πατήστε για να εισάγετε εικόνες, συμβάντα, επαφές, πληροφορίες τοποθεσίας και άλλα στοιχεία στο μήνυμα.

Αποστολή προγραμματισμένων μηνυμάτων

Κατά τη σύνταξη μηνύματος, πατήστε το πλήκτρο μενού και κατόπιν πατήστε **Αποστολή προγράμματος**. Σημειώστε **Αποστολή προγράμματος**, ρυθμίστε ώρα και ημερομηνία και κατόπιν πατήστε **Τέλος**. Η συσκευή θα στείλει το μήνυμα στην καθορισμένη ώρα και ημερομηνία.

- Αν η συσκευή είναι απενεργοποιημένη την προγραμματισμένη ώρα, δεν είναι συνδεδεμένη με το δίκτυο ή το δίκτυο είναι ασταθές, το μήνυμα δεν θα αποσταλεί.
- Η λειτουργία αυτή βασίζεται στην ώρα και ημερομηνία που είναι ρυθμισμένη η συσκευή. Η ώρα και ημερομηνία μπορεί να είναι λανθασμένη εάν μετακινηθείτε μεταξύ ζωνών ώρας και το δίκτυο δεν ενημερώσει τις πληροφορίες.

Ανάγνωση μηνυμάτων

Επιλέξτε λογαριασμό email προς χρήση και ανακτώνται τα νέα μηνύματα. Για μη αυτόματη ανάκτηση νέων μηνυμάτων, πατήστε .

Πατήστε σε ένα μήνυμα για να διαβάσετε.

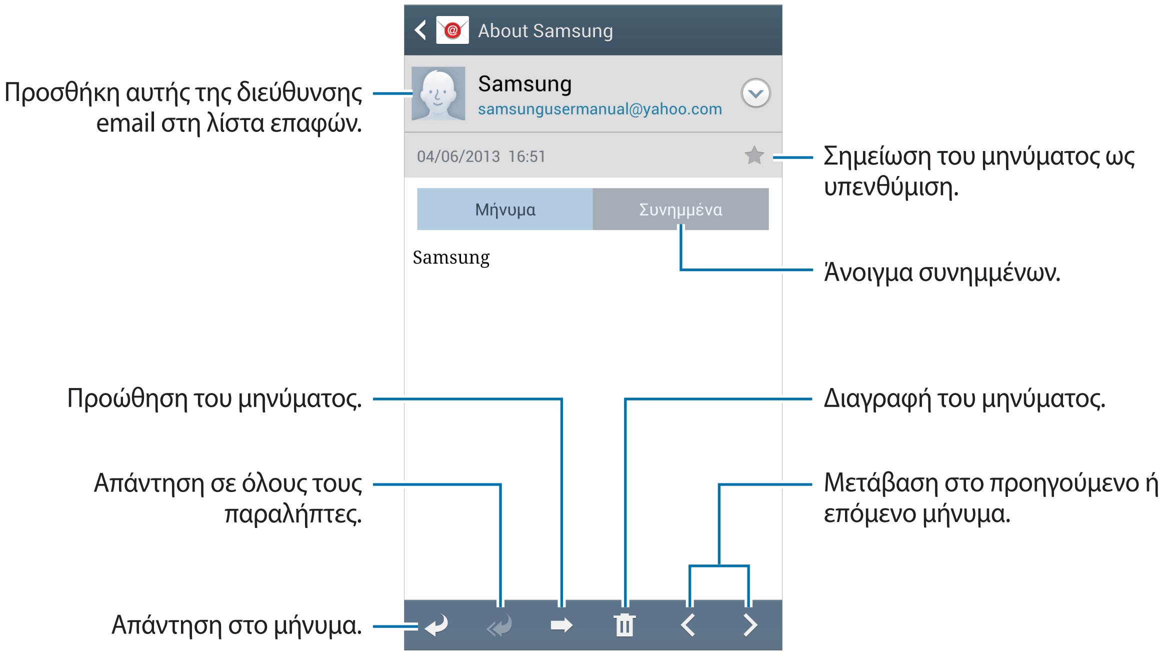

Πατήστε στην καρτέλα συνημμένων για να ανοίξετε τα συνημμένα και κατόπιν πατήστε το **Αποθήκ.** για να το αποθηκεύσετε.

Google Mail

Χρησιμοποιήστε την εφαρμογή αυτή για γρήγορη και απευθείας πρόσβαση στην υπηρεσία Google Mail.

Πατήστε το **Google Mail** στην οθόνη εφαρμογών.

- Η εφαρμογή αυτή μπορεί να μην είναι διαθέσιμη, ανάλογα με τη γεωγραφική περιοχή ή τον πάροχο υπηρεσιών.
- Η εφαρμογή αυτή ενδέχεται να έχει διαφορετική επισήμανση ανάλογα με τη γεωγραφική περιοχή ή τον πάροχο υπηρεσιών.

Αποστολή μηνυμάτων

Σε οποιαδήποτε θυρίδα μηνυμάτων, πατήστε , εισάγετε παραλήπτες, θέμα και μήνυμα και κατόπιν πατήστε .

Πατήστε το πλήκτρο μενού και κατόπιν πατήστε **Επισύναψη εικόνας** για επισύναψη εικόνων.

Πατήστε το πλήκτρο μενού και κατόπιν πατήστε **Επισύναψη βίντεο** για επισύναψη βίντεο.

Πατήστε το πλήκτρο μενού και κατόπιν πατήστε **Προσθήκη Κοιν./Κρυφής κοιν.** για προσθήκη και άλλων παραληπτών.

Πατήστε το πλήκτρο μενού και κατόπιν πατήστε **Αποθήκευση πρόχειρου** για αποθήκευση του μηνύματος για αποστολή αργότερα.

Πατήστε το πλήκτρο μενού και κατόπιν πατήστε **Απόρριψη** για να αρχίσετε ξανά.

Ανάγνωση μηνυμάτων

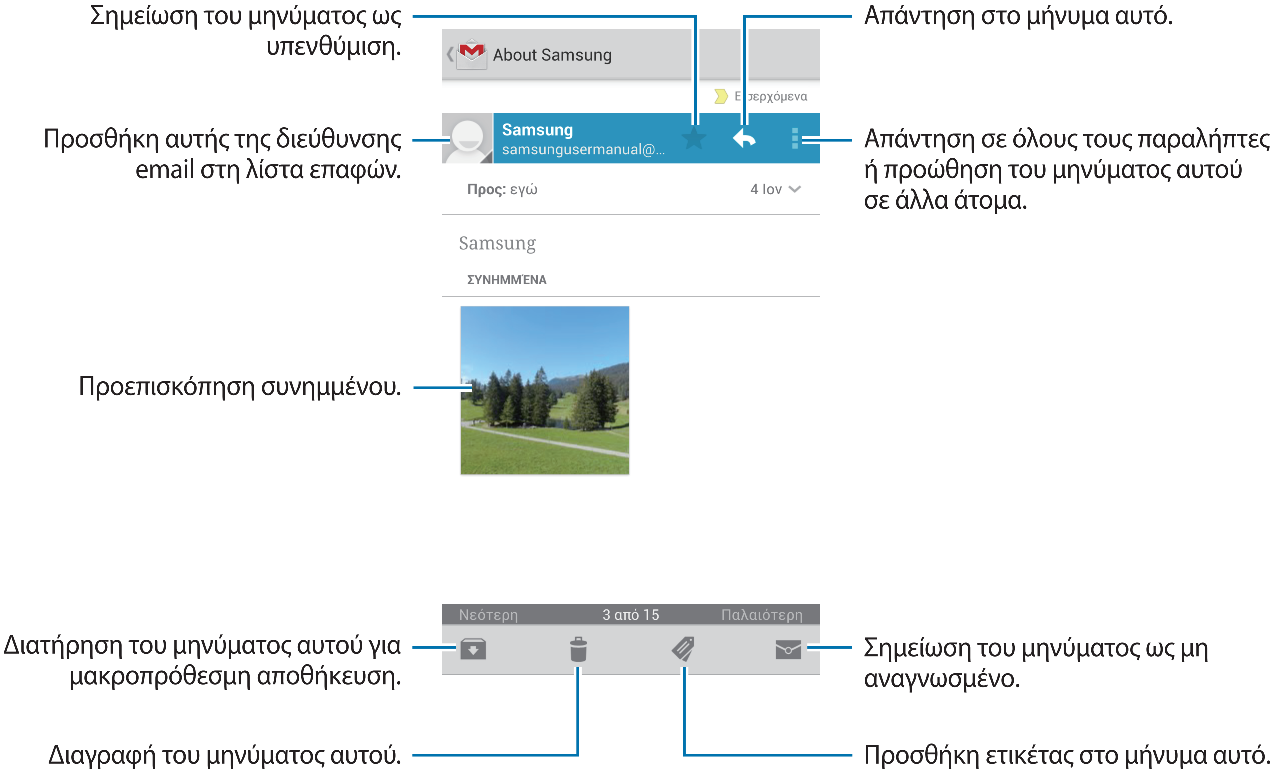

Ετικέτες

Το Google Mail δεν χρησιμοποιεί πραγματικούς φακέλους. Στη θέση τους χρησιμοποιεί ετικέτες. Όταν γίνεται εκκίνηση του Google Mail, εμφανίζει μηνύματα με την επισήμανση Εισερχόμενα.

Πατήστε το για προβολή μηνυμάτων με άλλες ετικέτες.

Για προσθήκη ετικέτας σε μήνυμα, πατήστε και κατόπιν επιλέξτε την ετικέτα προς αντιστοίχιση.

Talk

Χρησιμοποιήστε την εφαρμογή αυτή για να μιλάτε με άλλους.

Πατήστε **Talk** στην οθόνη εφαρμογών.

Η εφαρμογή αυτή μπορεί να μην είναι διαθέσιμη, ανάλογα με τη γεωγραφική περιοχή ή τον πάροχο υπηρεσιών.

Επιλέξτε έναν φίλο από τη λίστα φίλων ή εισάγετε δεδομένα προς αναζήτηση και επιλέξτε ένα φίλο από τα αποτελέσματα για να αρχίσετε τη συνομιλία.

Google+

Χρησιμοποιήστε την εφαρμογή αυτή για να παραμείνετε συνδεδεμένος με άλλα άτομα μέσω της υπηρεσίας κοινωνικού δικτύου της Google.

Πατήστε το **Google+** στην οθόνη εφαρμογών.

Η εφαρμογή αυτή μπορεί να μην είναι διαθέσιμη, ανάλογα με τη γεωγραφική περιοχή ή τον πάροχο υπηρεσιών.

Πατήστε **Όλοι οι κύκλοι** για αλλαγή της κατηγορίας και κατόπιν μετακινηθείτε με κύλιση προς τα πάνω ή προς τα κάτω για προβολή αναρτήσεων από τους κύκλους σας.

Πατήστε g+ για να χρησιμοποιήσετε άλλα χαρακτηριστικά κοινωνικών δικτύων.

Messenger

Χρησιμοποιήστε την εφαρμογή αυτή για συνομιλία με άλλα άτομα μέσω της υπηρεσία άμεσης ανταλλαγής μηνυμάτων Google+.

Πατήστε το **Messenger** στην οθόνη εφαρμογών.

Η εφαρμογή αυτή μπορεί να μην είναι διαθέσιμη, ανάλογα με τη γεωγραφική περιοχή ή τον πάροχο υπηρεσιών.

Επιλέξτε έναν φίλο από τη λίστα φίλων, εισάγετε ένα μήνυμα στο πεδίο στο κάτω μέρος της οθόνης και κατόπιν πατήστε ➤.

ChatON

Χρησιμοποιήστε την εφαρμογή αυτή για να μιλάτε με οποιαδήποτε συσκευή. Για να χρησιμοποιήσετε την εφαρμογή αυτή, πρέπει να συνδεθείτε με το λογαριασμό Samsung.

Πατήστε το **ChatON** στην οθόνη εφαρμογών.

Η εφαρμογή αυτή μπορεί να μην είναι διαθέσιμη, ανάλογα με τη γεωγραφική περιοχή ή τον πάροχο υπηρεσιών.

Δημιουργήστε τη λίστα φίλων εισάγοντας αριθμούς τηλεφώνου ή διευθύνσεις email λογαριασμών Samsung ή επιλέγοντας φίλους από τη λίστα προτάσεων. Εναλλακτικά, πατήστε **Συγχρονισμός επαφών** για μη αυτόματο συγχρονισμό επαφών από τη συσκευή.

Πατήστε **Συνομ.** → **Έναρξη συνομιλίας** και επιλέξτε έναν φίλο για να αρχίσετε τη συνομιλία.

Ιστός & δίκτυο

Internet

Χρησιμοποιήστε την εφαρμογή αυτή για περιήγηση στο διαδίκτυο.

Πατήστε **Internet** στην οθόνη εφαρμογών.

Προβολή ιστοσελίδων

Πατήστε το πεδίο διεύθυνσης, εισάγετε τη διεύθυνση ιστού και κατόπιν πατήστε **Μετάβαση**.

Πατήστε το πλήκτρο μενού για κοινή χρήση, αποθήκευση ή εκτύπωση της τρέχουσας ιστοσελίδας κατά τη διάρκεια προβολής της ιστοσελίδας.

Για να αλλάξετε τη μηχανή αναζήτησης, πατήστε στο πεδίο διεύθυνσης και κατόπιν πατήστε το εικονίδιο μηχανής αναζήτησης δίπλα στη διεύθυνση ιστού.

Άνοιγμα νέας σελίδας

Πατήστε το πλήκτρο μενού και κατόπιν πατήστε **Νέο παράθυρο**.

Για μετάβαση σε άλλη ιστοσελίδα, πατήστε 2, κυλήστε προς τα πάνω ή προς τα κάτω και πατήστε στη σελίδα για να την επιλέξετε.

Σελιδοδείκτες

Για να σημειώσετε με σελιδοδείκτη την τρέχουσα ιστοσελίδα, πατήστε → **Προσθήκη σελιδοδείκτη**.

Για να ανοίξετε μια ιστοσελίδα με σελιδοδείκτη, πατήστε και κατόπιν επιλέξτε έναν.

Ιστορικό

Πατήστε το πλήκτρο μενού και κατόπιν πατήστε **Ιστορικό** για να ανοίξετε μια ιστοσελίδα από τη λίστα των ιστοσελίδων που επισκεφθήκατε πρόσφατα. Για διαγραφή του ιστορικού, πατήστε το πλήκτρο μενού και κατόπιν πατήστε **Εκκαθάριση ιστορικού**.

Σύνδεσμοι

Πατήστε παρατεταμένα σε έναν σύνδεσμο στην ιστοσελίδα για να τον ανοίξετε σε νέα σελίδα, να αποθηκεύσετε ή να αντιγράψετε.

Για προβολή αποθηκευμένων συνδέσμων, χρησιμοποιήστε το **Λήψεις**. (σ. 111)

Κοινή χρήση ιστοσελίδων

Για κοινή χρήση της διεύθυνσης μιας ιστοσελίδας με άλλους, πατήστε το πλήκτρο μενού και κατόπιν πατήστε **Κοινή χρήση μέσω**.

Για να μοιραστείτε τμήμα μιας ιστοσελίδας, πατήστε παρατεταμένα στο επιθυμητό κείμενο και κατόπιν πατήστε **Κοινόχρηστο**.

Chrome

Χρησιμοποιήστε την εφαρμογή αυτή για αναζήτηση πληροφοριών και περιήγηση σε ιστοσελίδες.

Πατήστε **Chrome** στην οθόνη εφαρμογών.

Η εφαρμογή αυτή μπορεί να μην είναι διαθέσιμη, ανάλογα με τη γεωγραφική περιοχή ή τον πάροχο υπηρεσιών.

Προβολή ιστοσελίδων

Πατήστε στο πεδίο διεύθυνσης και κατόπιν εισάγετε μια διεύθυνση στον ιστό ή κριτήρια αναζήτησης.

Άνοιγμα νέας σελίδας

Πατήστε 2 → **Νέα καρτ.**

Για μετάβαση σε άλλη ιστοσελίδα, πατήστε 2 → μια ιστοσελίδα.

Αναζήτηση στον ιστό φωνητικά

Πατήστε το πεδίο διεύθυνσης, πατήστε , προφέρετε μια λέξη-κλειδί και κατόπιν επιλέξτε μία από τις προτεινόμενες λέξεις-κλειδιά που εμφανίζονται.

Συγχρονισμός με άλλες συσκευές

Συγχρονίστε ανοικτές καρτέλες και σελιδοδείκτες για χρήση με το Chrome σε άλλη συσκευή, όταν είστε συνδεδεμένος με τον ίδιο λογαριασμό Google.

Για προβολή ανοιχτών καρτελών σε άλλες συσκευές, πατήστε το πλήκτρο μενού και κατόπιν πατήστε **Άλλες συσκευές**. Επιλέξτε μια ιστοσελίδα για άνοιγμα.

Για να προβάλλετε σελιδοδείκτες, πατήστε ★.

Bluetooth

Η λειτουργία Bluetooth δημιουργεί μια απευθείας ασύρματη σύνδεση μεταξύ δύο συσκευών σε μικρή απόσταση. Χρησιμοποιήστε το Bluetooth για να ανταλλάσσετε αρχεία δεδομένων ή πολυμέσων με άλλες συσκευές.

- Η Samsung δεν φέρει ευθύνη για τυχόν απώλεια, παρεμβολή ή κακή χρήση των δεδομένων που αποστέλλονται ή λαμβάνονται μέσω της λειτουργίας Bluetooth.
- Να διασφαλίζετε πάντοτε ότι μοιράζεστε και λαμβάνετε δεδομένα με συσκευές που τις εμπιστεύεστε και έχουν την κατάλληλη ασφάλεια. Εάν υπάρχουν εμπόδια μεταξύ των συσκευών, η μέγιστη απόσταση λειτουργίας ενδέχεται να είναι μικρότερη.
- Ορισμένες συσκευές, ειδικά εκείνες που δεν έχουν ελεγχθεί ή εγκριθεί από την Bluetooth SIG, ενδέχεται να μην είναι συμβατές με τη συσκευή σας.
- Μην χρησιμοποιείτε τη λειτουργία Bluetooth για παράνομους σκοπούς (για παράδειγμα, πειρατικά αντίγραφα αρχείων ή παράνομη παρακολούθηση επικοινωνιών για εμπορικούς σκοπούς).

  Η Samsung δεν έχει καμία ευθύνη για τις επιπτώσεις παράνομης χρήσης της λειτουργίας Bluetooth.

Για ενεργοποίηση του Bluetooth, στην οθόνη εφαρμογών, πατήστε **Ρυθμίσεις** → **Συνδέσεις** → **Bluetooth** και κατόπιν σύρετε το διακόπτη **Bluetooth** προς τα δεξιά.

Δημιουργία ζεύγους με άλλες συσκευές Bluetooth

Στην οθόνη εφαρμογών, πατήστε **Ρυθμίσεις** → **Συνδέσεις** → **Bluetooth** → **Σάρωση** και παρατίθενται οι εντοπισμένες συσκευές. Επιλέξτε τη συσκευή με την οποία θέλετε να δημιουργήσετε ζεύγος και κατόπιν αποδεχτείτε το κλειδί πρόσβασης που δημιουργείται αυτόματα και στις δύο συσκευές για επιβεβαίωση.

Αποστολή και λήψη δεδομένων

Πολλές εφαρμογές υποστηρίζουν μεταφορά δεδομένων μέσω Bluetooth. Η **Συλλογή** είναι ένα παράδειγμα. Ανοίξτε τη **Συλλογή**, επιλέξτε μια εικόνα, πατήστε → **Bluetooth** και κατόπιν επιλέξτε μία από τις συσκευές Bluetooth. Στη συνέχεια, αποδεχτείτε το αίτημα εξουσιοδότησης Bluetooth στην άλλη συσκευή για να γίνει λήψη της εικόνας. Το αρχείο που μεταφέρεται αποθηκεύεται στο φάκελο **Bluetooth**. Αν γίνει λήψη επαφής, προστίθεται αυτόματα στη λίστα επαφών.

Screen Mirroring

Χρησιμοποιήστε τη λειτουργία αυτή για να συνδέσετε τη συσκευή σας με μια μεγάλη οθόνη με μια συσκευή AllShare Cast ή HomeSync και κατόπιν μοιραστείτε τα περιεχόμενά σας. Μπορείτε επίσης να χρησιμοποιήσετε τη λειτουργία αυτή με άλλες συσκευές που υποστηρίζουν τη λειτουργία Wi-Fi Miracast.

- Η λειτουργία αυτή μπορεί να μην είναι διαθέσιμη, ανάλογα με τη γεωγραφική περιοχή ή τον πάροχο υπηρεσιών.
- Συσκευές με δυνατότητα Miracast που δεν υποστηρίζουν την Προστασία ψηφιακού περιεχομένου ζώνης υψηλών συχνοτήτων (HDCP) ενδέχεται να μην είναι συμβατές με τη λειτουργία αυτή.
- Μπορεί να γίνεται προσωρινή αποθήκευση ορισμένων αρχείων κατά την αναπαραγωγή ανάλογα με τη σύνδεση δικτύου.
- Για να εξοικονομείτε ενέργεια, απενεργοποιείτε τη λειτουργία αυτή όταν δεν χρησιμοποιείται.
- Αν προσδιορίσετε μια συχνότητα Wi-Fi, οι συσκευές AllShare Cast ή HomeSync ενδέχεται να μην εντοπίζονται ή να μην συνδέονται.
- Αν κάνετε αναπαραγωγή βίντεο ή παιχνιδιών σε τηλεόραση, επιλέξτε κατάλληλο τρόπο λειτουργίας τηλεόρασης για να έχετε την καλύτερη εμπειρία.

Στην οθόνη εφαρμογών, πατήστε **Ρυθμίσεις** → **Συνδέσεις** → **Screen Mirroring** και κατόπιν σύρετε το διακόπτη **Screen Mirroring** προς τα δεξιά. Επιλέξτε μια συσκευή, ανοίξτε ή αναπαράγετε ένα αρχείο και κατόπιν ελέγξτε την οθόνη με τα πλήκτρα της συσκευής σας. Για να συνδεθείτε με συσκευή χρησιμοποιώντας ένα PIN, πατήστε παρατεταμένα στο όνομα της συσκευής για να εισάγετε το PIN.

Samsung Link

Χρησιμοποιήστε την εφαρμογή αυτή για την αναπαραγωγή περιεχομένων που είναι αποθηκευμένα σε διάφορες συσκευές μέσω διαδικτύου. Μπορείτε να αναπαράγετε και να στείλετε αρχεία πολυμέσων της συσκευής σας σε άλλη συσκευή ή υπηρεσία αποθήκευσης στον ιστό.

Για χρήση της εφαρμογής αυτής, πρέπει να συνδεθείτε με το λογαριασμό Samsung και να καταχωρήσετε δύο ή περισσότερες συσκευές. Οι μέθοδοι εγγραφής μπορεί να διαφέρουν ανάλογα με τον τύπο της συσκευής. Για έχετε περισσότερες λεπτομέρειες, πατήστε το πλήκτρο μενού και κατόπιν πατήστε **Βοήθεια**.

Πατήστε **Samsung Link** στην οθόνη εφαρμογών.

Η εφαρμογή αυτή μπορεί να μην είναι διαθέσιμη, ανάλογα με τη γεωγραφική περιοχή ή τον πάροχο υπηρεσιών.

Όταν ανοίγετε την εφαρμογή αυτή, εμφανίζονται πρόσφατα περιεχόμενα από όλες τις καταγεγραμμένες συσκευές σας. Μπορείτε να κάνετε περιήγηση και αναπαραγωγή τους. Για να ξεκινήσετε να μοιράζεστε αρχεία, κυλήστε έως το **ΣΥΣΚΕΥΕΣ & ΑΠΟΘΗΚΕΥΣΗ** και πραγματοποιήστε μια επιλογή.

Αποστολή αρχείων

Στείλτε αρχεία σε άλλες συσκευές ή μεταφορτώστε τα σε υπηρεσίες αποθήκευσης στον ιστό.

Επιλέξτε μια συσκευή, πατήστε ➡, επιλέξτε αρχεία, πατήστε **Τέλος** και κατόπιν επιλέξτε μια συσκευή ή χώρο αποθήκευσης στον ιστό.

Κοινή χρήση αρχείων

Επιλέξτε μια συσκευή ή χώρο αποθήκευσης στον ιστό, πατήστε , επιλέξτε αρχεία, πατήστε **Τέλος** και κατόπιν επιλέξτε μια μέθοδο κοινής χρήσης.

Αναπαραγωγή αρχείων σε απομακρυσμένη συσκευή

Επιλέξτε μια συσκευή ή χώρο αποθήκευσης στον ιστό, πατήστε , επιλέξτε ένα αρχείο και κατόπιν επιλέξτε μια συσκευή.

- Οι υποστηριζόμενες μορφές αρχείων μπορεί να διαφέρουν ανάλογα με τις συσκευές που έχουν συνδεθεί ως συσκευές αναπαραγωγής πολυμέσων.
- Μπορεί να γίνεται προσωρινή αποθήκευση ορισμένων αρχείων κατά την αναπαραγωγή ανάλογα με τη σύνδεση δικτύου.

Διαχείριση περιεχομένων σε υπηρεσία αποθήκευσης στον ιστό

Επιλέξτε μια υπηρεσία αποθήκευσης στον ιστό και κατόπιν προβάλλετε και διαχειριστείτε τα αρχεία σας.

Για λήψη αρχείων από υπηρεσία αποθήκευσης στον ιστό, πατήστε , επιλέξτε αρχεία και κατόπιν πατήστε **Τέλος**.

Για να καταχωρήσετε υπηρεσίες αποθήκευσης στον ιστό στη συσκευή, πατήστε το πλήκτρο μενού, πατήστε **Ρυθμίσεις** → **Καταχωρημένη αποθήκευση** → ➕ και κατόπιν επιλέξτε μια υπηρεσία αποθήκευσης στον ιστό.

Group Play

Χρησιμοποιήστε την εφαρμογή αυτή για να μοιραστείτε οθόνες με πολλές συσκευές. Δημιουργήστε ή συνδεθείτε με μια συνάντηση Group Play και κατόπιν μοιραστείτε εικόνες, έγγραφα ή μουσική.

Πατήστε **Group Play** στην οθόνη εφαρμογών.

- Η εφαρμογή αυτή μπορεί να μην είναι διαθέσιμη, ανάλογα με τη γεωγραφική περιοχή ή τον πάροχο υπηρεσιών.
- Ενώ χρησιμοποιείτε την εφαρμογή αυτή, δεν μπορείτε να χρησιμοποιήσετε το διαδίκτυο.

Δημιουργία ομάδας για Group Play

Πατήστε **Δημιουργία ομάδας**, ρυθμίστε έναν κωδικό πρόσβασης και κατόπιν χρησιμοποιήστε τις παρακάτω λειτουργίες:

- **Κοινή χρήση μουσικής**: επιλογή αρχείων μουσικής για κοινή χρήση. Μπορείτε να συνδέσετε δύο ή περισσότερες συσκευές και να τις χρησιμοποιήσετε για να επιτύχετε ένα ηχητικό εφέ.
- **Κοινή χρήση εικόνων**: επιλογή εικόνων για κοινή χρήση.
- **Κοινή χρήση εγγράφων**: επιλογή εγγράφων για κοινή χρήση.
- **Παίξτε παιχνίδια**: παίξιμο διαδικτυακών παιχνιδιών με φίλους.

Πατήστε και γράψτε μια σημείωση ή σχεδιάστε στην οθόνη. Όλοι οι συμμετέχοντες μπορούν να δουν αυτό που δημιουργείτε.

Πατήστε για να προβάλλετε όλες τις εικόνες κοινής χρήσης σε διάταξη μωσαϊκού.

Πατήστε για να επιλέξετε και άλλες εικόνες ή έγγραφα.

Πατήστε για να προβάλλετε τους συμμετέχοντες της ομάδας.

Σύνδεση με Group Play

- Πατήστε **Σύμ. σε ομάδα**, επιλέξτε μια συνάντηση Group Play για σύνδεση και κατόπιν εισάγετε τον κωδικό πρόσβασης για την ομάδα. Επιλέξτε κατηγορία πολυμέσων και το περιεχόμενο που βρίσκεται τη στιγμή αυτή σε κοινή χρήση εμφανίζεται στη συσκευή.
- Ενεργοποιείτε τη λειτουργίας NFC. Στην αρχική οθόνη, ακουμπήστε το πίσω μέρος της συσκευής σας στο πίσω μέρος μιας άλλης συσκευής που κάνει την έναρξη μιας συνάντησης.

NFC

Η συσκευή σας επιτρέπει να διαβάζετε ετικέτες επικοινωνίας κοντινού πεδίου (NFC) που περιέχουν πληροφορίες σχετικά με προϊόντα. Μπορείτε επίσης να χρησιμοποιήσετε τη λειτουργία αυτή για να προβείτε σε πληρωμές και να αγοράσετε εισιτήρια για τις συγκοινωνίες ή για συμβάντα μετά τη λήψη των απαιτούμενων εφαρμογών.

Η μπαταρία περιέχει μια ενσωματωμένη κεραία NFC. Χειριστείτε την μπαταρία προσεκτικά για να αποφύγετε να προκαλέσετε ζημιά στην κεραία NFC.

Αν η οθόνη είναι κλειδωμένη, η συσκευή σας δεν διαβάζει τις ετικέτες NFC ούτε λαμβάνει δεδομένα.

Για ενεργοποίηση της λειτουργίας NFC, στην οθόνη εφαρμογών, πατήστε **Ρυθμίσεις** → **Συνδέσεις** → **NFC**. Σύρετε το διακόπτη **NFC** προς τα δεξιά.

Ανάγνωση πληροφοριών από ετικέτα NFC

Τοποθετήστε την περιοχή της κεραίας NFC στο πίσω μέρος της συσκευής σας κοντά σε μια ετικέτα NFC. Εμφανίζονται οι πληροφορίες από την ετικέτα.

Πραγματοποίηση αγοράς με τη λειτουργία NFC

Για να μπορέσετε να χρησιμοποιήσετε τη λειτουργία NFC ώστε να κάνετε πληρωμές, πρέπει να εγγραφείτε στην υπηρεσία πληρωμών κινητής τηλεφωνίας. Για να εγγραφείτε ή να μάθετε λεπτομέρειες σχετικά με την υπηρεσία, επικοινωνήστε με τον πάροχο των υπηρεσιών σας.

Ακουμπήστε την περιοχή της κεραίας NFC στο πίσω μέρος της συσκευής σας σε μια συσκευή ανάγνωσης κάρτας NFC.

Αποστολή δεδομένων μέσω Android Beam

Χρησιμοποιήστε τη λειτουργία Android Beam για αποστολή δεδομένων, όπως ιστοσελίδες και επαφές, σε συσκευές με δυνατότητα NFC.

Στην οθόνη εφαρμογών, πατήστε **Ρυθμίσεις** → **Συνδέσεις** → **NFC**. Σύρετε το διακόπτη **Android Beam** προς τα δεξιά.

Επιλέξτε ένα στοιχείο, αγγίξτε το πίσω μέρος της συσκευής σας στο πίσω μέρος της άλλης συσκευής και κατόπιν πατήστε στην οθόνη της συσκευής σας.

S Beam

Χρησιμοποιήστε τη λειτουργία αυτή για αποστολή δεδομένων, όπως βίντεο, εικόνες και έγγραφα.

Μην στέλνετε δεδομένα που προστατεύονται με πνευματικά δικαιώματα μέσω S Beam. Κάτι τέτοιο ενδέχεται να παραβιάζει τη νομοθεσία περί πνευματικών δικαιωμάτων. Η Samsung δεν αναλαμβάνει τυχόν ευθύνες που προκαλούνται από την παράνομη χρήση δεδομένων που καλύπτονται με πνευματικά δικαιώματα.

Στην οθόνη εφαρμογών, πατήστε **Ρυθμίσεις** → **Συνδέσεις** → **S Beam**. Σύρετε το διακόπτη **S Beam** προς τα δεξιά.

Επιλέξτε ένα αρχείο, αγγίξτε το πίσω μέρος της συσκευής σας στο πίσω μέρος της άλλης συσκευής και κατόπιν πατήστε στην οθόνη της συσκευής σας.

Αν και οι δύο συσκευές επιχειρούν να στείλουν δεδομένα ταυτοχρόνως, η μεταφορά αρχείων ενδέχεται να αποτύχει.

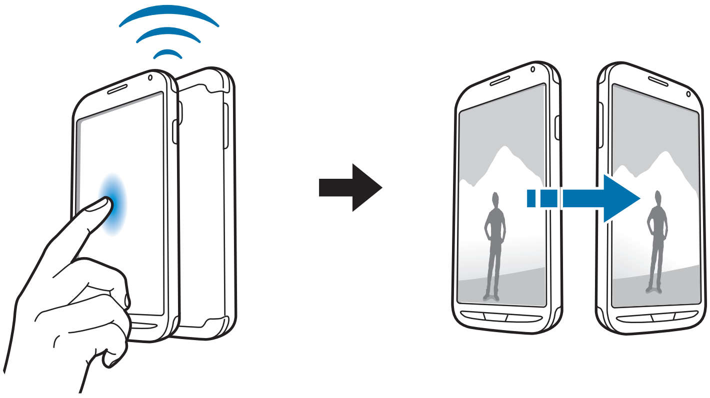

WatchON

Χρησιμοποιήστε την εφαρμογή αυτή για σύνδεση με τηλεόραση για να παρακολουθήσετε τις αγαπημένες σας εκπομπές και ταινίες.

Πατήστε το **WatchON** στην οθόνη εφαρμογών.

Πρέπει καταρχάς να συνδέσετε τη συσκευή με δίκτυο και να βεβαιωθείτε ότι η θύρα υπέρυθρων της συσκευής βλέπει προς την τηλεόραση.

Σύνδεση με τηλεόραση

Συνδεθείτε με τηλεόραση για να εμφανίσετε την οθόνη της συσκευής σε μεγάλη επιφάνεια και να ελέγχετε την τηλεόραση από μακριά με τη συσκευή.

Επιλέξτε μια χώρα και μια περιοχή. Πατήστε → **Άμεση ρύθμιση** και κατόπιν ακολουθήστε τις οδηγίες επί της οθόνης για να καταχωρήσετε την τηλεόραση στη συσκευή. Τα βήματα διαφέρουν ανάλογα με τις επιλογές που πραγματοποιείτε.

Για σύνδεση με άλλες συσκευές, πατήστε το πλήκτρο μενού και κατόπιν πατήστε **Ρυθμίσεις** → **Το δωμάτιό μου** → **Προσθήκη συσκευών**.

Παρακολούθηση τηλεόρασης

Επιλέξτε από το τηλεοπτικό πρόγραμμα προτάσεις με βάση τις επιλογές σας κατά την καταχώρηση της τηλεόρασης ή επιλέξτε μια κατηγορία στο πάνω μέρος της οθόνης. Επιλέξτε ένα τηλεοπτικό πρόγραμμα και κατόπιν πατήστε **Δείτ.τώρα**. Το επιλεγμένο πρόγραμμα εμφανίζεται στη συνδεδεμένη τηλεόραση.

Πατήστε και ανοίξτε το πλαίσιο ελέγχου για να ελέγχετε την τηλεόραση.

Ρύθμιση υπενθυμίσεων για προγράμματα

Πατήστε στην ώρα στο κάτω μέρος της οθόνης και επιλέξτε κάποια ώρα για τηλεοπτικό πρόγραμμα που θέλετε να παρακολουθήσετε. Επιλέξτε πρόγραμμα, πατήστε **Υπενθύμ.** και κατόπιν ρυθμίστε χρόνο ειδοποίησης για να σας υπενθυμίσει το τηλεοπτικό πρόγραμμα.

Πολυμέσα

Μουσική

Χρησιμοποιήστε την εφαρμογή αυτή για να ακούσετε μουσική.

Πατήστε το **Μουσική** στην οθόνη εφαρμογών.

- Ορισμένες μορφές αρχείων δεν υποστηρίζονται, ανάλογα με την έκδοση λογισμικού της συσκευής.
- Ορισμένα αρχεία ενδέχεται να μην αναπαράγονται σωστά ανάλογα με τη μέθοδο κωδικοποίησης που χρησιμοποιήθηκε.

Αναπαραγωγή μουσικής

Επιλέξτε μια μουσική κατηγορία και κατόπιν επιλέξτε τραγούδι για αναπαραγωγή.

Πατήστε στην εικόνα του άλμπουμ στο κάτω μέρος της οθόνης για να ανοίξετε την οθόνη του προγράμματος αναπαραγωγής μουσικής.

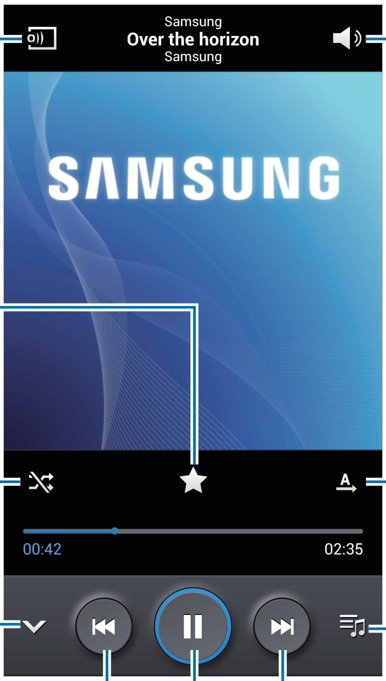

Για να ακούτε τραγούδια σε παρόμοιο επίπεδο έντασης ήχου, πατήστε το πλήκτρο μενού και κατόπιν πατήστε **Ρυθμίσεις** → **Έξυπνη ένταση**.

Όταν ενεργοποιείται το **Έξυπνη ένταση**, η ένταση του ήχου μπορεί να καταλήξει να είναι υψηλότερη από το επίπεδο έντασης ήχου της συσκευής. Προσέχετε ώστε να αποφύγετε την μακροπρόθεσμη έκθεση σε δυνατούς ήχους και να αποτρέψετε βλάβη της ακοής σας.

Για να ρυθμίσετε εξατομικευμένο ήχο ενώ ακούτε τραγούδια με ακουστικά, πατήστε το πλήκτρο μενού και κατόπιν πατήστε **Ρυθμίσεις** → **Adapt Sound** → **Ενεργό**. Όταν αυξάνετε την ένταση του ήχου έως το επίπεδο 14 ή υψηλότερα, δεν εφαρμόζεται η επιλογή προσαρμογής ήχου στην αναπαραγωγή μουσικής. Όταν μειώσετε την ένταση ήχου και πάλι στο επίπεδο 13 ή χαμηλότερα, η επιλογή εφαρμόζεται και πάλι.

Ρύθμιση τραγουδιού ως ήχο κλήσης

Για χρήση του τραγουδιού που αναπαράγεται αυτή τη στιγμή ως ήχο κλήσης, πατήστε το πλήκτρο μενού και κατόπιν πατήστε **Ορισμός ως** → **Ήχος κλήσης τηλεφώνου**.

Δημιουργία λίστας αναπαραγωγής

Δημιουργήστε τη δική σας συλλογή τραγουδιών.

Πατήστε **Λίστες αναπαραγωγής**, πατήστε το πλήκτρο μενού και κατόπιν πατήστε **Δημιουργία λίστας αναπαραγωγής**. Εισάγετε έναν τίτλο και πατήστε **OK**. Πατήστε **Προσθήκη μουσικής**, επιλέξτε τραγούδια για συμπερίληψη και κατόπιν πατήστε **OK**.

Για προσθήκη του τραγουδιού που αναπαράγεται αυτή τη στιγμή σε λίστα αναπαραγωγής, πατήστε το πλήκτρο μενού και κατόπιν πατήστε **Προσθήκη στη λίστα αναπαραγωγής**.

Αναπαραγωγή μουσικής κατά διάθεση

Παίξτε μουσική που έχει ομαδοποιηθεί ανάλογα με την ψυχική διάθεση. Η λίστα αναπαραγωγής δημιουργείται αυτόματα από τη συσκευή. Όταν προστίθεται ένα νέο τραγούδι, πατήστε **Μουσικό κουτί**, πατήστε το πλήκτρο μενού και κατόπιν πατήστε **Ενημέρωση βιβλιοθήκης**.

Πατήστε **Μουσικό κουτί** και επιλέξτε ένα κελί διάθεσης. Ή επιλέξτε πολλά κελιά σύροντας το δάχτυλό σας.

Κάμερα

Χρησιμοποιήστε την εφαρμογή αυτή για λήψη φωτογραφιών ή βίντεο.

Χρησιμοποιήστε τη **Συλλογή** για προβολή φωτογραφιών και βίντεο που τραβήχτηκαν με την κάμερα της συσκευής. (σ. 81)

Πατήστε το **Κάμερα** στην οθόνη εφαρμογών.

- Η κάμερα κλείνει αυτόματα όταν δεν χρησιμοποιείται.
- Βεβαιωθείτε ότι ο φακός είναι καθαρός. Ειδάλλως, η συσκευή ενδέχεται να μην λειτουργεί σωστά σε ορισμένες λειτουργίες που απαιτούν υψηλή ανάλυση.
- Η οθόνη αφής ενδέχεται να μην είναι ενεργή μέσα σε νερό. Χρησιμοποιήστε το πλήκτρο έντασης για να τραβήξετε φωτογραφία ή βίντεο κάτω από το νερό. (σ. 80)

Σωστοί τρόποι κάμερας

- Μην τραβάτε φωτογραφίες ή βίντεο άλλων ατόμων χωρίς την άδειά τους.
- Μην τραβάτε φωτογραφίες ή βίντεο σε μέρη όπου απαγορεύεται νομικά.
- Μην τραβάτε φωτογραφίες ή βίντεο σε μέρη όπου ενδέχεται να παραβιάζετε την ιδιωτική ζωή άλλων ατόμων.

Λήψη φωτογραφιών

Λήψη φωτογραφίας

Πατήστε την εικόνα στην οθόνη προεπισκόπησης όπου θα πρέπει να εστιάσει η κάμερα. Όταν το θέμα βρίσκεται εντός εστίασης, το πλαίσιο εστίασης γίνεται πράσινο. Πατήστε [camera icon] για να τραβήξετε τη φωτογραφία.

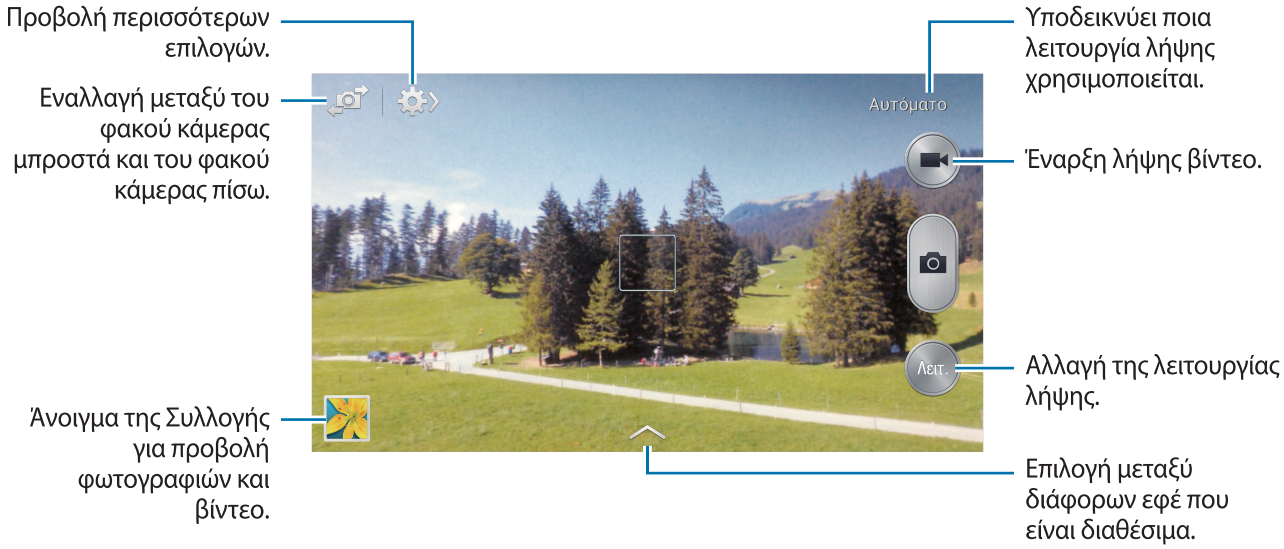

Λειτουργία λήψης

Είναι διαθέσιμα πολλά εφέ φωτογραφίας.

Πατήστε **Λειτ.** και κατόπιν κυλήστε προς τα πάνω ή προς τα κάτω στην οθόνη στη δεξιά πλευρά της οθόνης.

- **Αυτόματο**: χρήση της επιλογής αυτής για να επιτρέψετε στη φωτογραφική μηχανή να αξιολογήσει το περιβάλλον και να προσδιορίσει την ιδανική λειτουργία για τη φωτογραφία.
- **Διόρθωση ατελειών**: λήψη φωτογραφίας με φωτισμένα πρόσωπα για απαλότερες εικόνες.
- **Καλύτερη φωτογραφία**: λήψη σειράς φωτογραφιών και κατόπιν αποθήκευση της καλύτερης.
- **Συνεχής λήψη**: λήψη σειράς φωτογραφιών κινούμενων θεμάτων.
- **Καλύτερο πρόσωπο**: χρησιμοποιήστε αυτή την επιλογή για να τραβήξετε πολλαπλές ομαδικές λήψεις ταυτόχρονα και να τις συνδυάσετε ώστε να δημιουργήσετε την καλύτερη δυνατή εικόνα.

  Πατήστε για να τραβήξετε πολλαπλές φωτογραφίες. Για να αποκτήσετε την καλύτερη λήψη, κρατήστε την κάμερα σταθερή και παραμείνετε ακίνητοι ενώ τραβάτε φωτογραφίες. Όταν ανοίξει η **Συλλογή**, πατήστε το κίτρινο πλαίσιο σε κάθε πρόσωπο και επιλέξτε την καλύτερη μεμονωμένη πόζα για το άτομο αυτό. Αφού επιλέξτε μια πόζα για κάθε άτομο, πατήστε **Αποθήκευση** για να συγχωνεύσετε τις εικόνες σε μία μόνο φωτογραφία και να την αποθηκεύσετε.
- **Ήχος & λήψη**: χρήση της επιλογής αυτής για λήψη μιας φωτογραφίας με ήχο.

  Πατήστε για να τραβήξετε μια φωτογραφία. Η συσκευή εγγράφει περίπου λίγα δευτερόλεπτα ήχου μετά τη λήψη φωτογραφίας.

Ενώ τραβάτε φωτογραφίες με τη λειτουργία αυτή, ηχογραφείται ήχος με το εσωτερικό μικρόφωνο.

- **Δράση**: χρήση της λειτουργίας αυτής για λήψη σειράς φωτογραφιών και συνδυασμό τους για δημιουργία μιας εικόνας που δείχνει ίχνη της κίνησης.

  Για να έχετε την καλύτερη λήψη, ακολουθήστε τις συμβουλές αυτές. Η συσκευή ενδέχεται να μην τραβά ει σωστά φωτογραφίες σε άλλες συνθήκες λήψης.

  - Κρατήστε την κάμερα σταθερή και παραμείνετε ακίνητοι ενώ τραβάτε φωτογραφίες.
  - Τραβήξτε φωτογραφίες ενός θέματος που κινείται προς μία κατεύθυνση.
  - Τραβήξτε φωτογραφίες με φόντο όπου δεν υπάρχουν κινούμενα αντικείμενα.
  - Αποφεύγετε τη λήψη φωτογραφιών με θέμα και φόντο παρόμοιων χρωμάτων.
  - Αποφεύγετε να κάνετε λήψη φωτογραφιών θέματος πολύ κοντινού ή πολύ μακρινού ώστε να μην χωράει μέσα στο σκόπευτρο ή που είναι πολύ μακρύ, όπως ένα λεωφορείο ή τρένο.
- **Φωτογραφία με κίνηση**: χρήση αυτής της επιλογής για να δημιουργήσετε φωτογραφίες με κίνηση από ένα βίντεο.
- **Εμπλουτισμένη απόχρωση (HDR)**: χρήση αυτής της επιλογής για λήψη φωτογραφίας με βελτιωμένο λόγο αντίθεσης.

- **Λειτουργία αφαίρεσης**: χρήση αυτής της επιλογής για να σβήσετε τις κινήσεις των κινούμενων θεμάτων στο φόντο.

  Πατήστε για να τραβήξετε μια σειρά φωτογραφιών. Η συσκευή σβήνει τα ίχνη κίνησης από ένα κινούμενο θέμα. Για να επαναφέρετε την αρχική φωτογραφία, πατήστε **Προβολή κιν. αντικ.** και κατόπιν πατήστε στην τονισμένη περιοχή.

  Για να έχετε την καλύτερη λήψη, ακολουθήστε τις συμβουλές αυτές.

  - Κρατήστε την κάμερα σταθερή και παραμείνετε ακίνητοι ενώ τραβάτε φωτογραφίες.
  - Αποφεύγετε τη λήψη φωτογραφιών με θέμα και φόντο παρόμοιων χρωμάτων.
  - Κατά τη λήψη φωτογραφιών θέματος που κινείται ελάχιστα ή κινείται πάρα πολύ, η φωτογραφική μηχανή ενδέχεται να μην αναγνωρίζει όλες τις κινήσεις.
  - Αν υπάρχουν πολλά θέματα που κινούνται στο φόντο, η φωτογραφική μηχανή ενδέχεται να μην αναγνωρίζει κάθε κίνηση.
- **Πανόραμα**: λήψη μιας φωτογραφίας που αποτελείται από πολλές φωτογραφίες που μπαίνουν στη σειρά.

  Για να έχετε την καλύτερη λήψη, ακολουθήστε τις συμβουλές αυτές.

  - Μετακινείτε τη φωτογραφική μηχανή αργά προς μία κατεύθυνση.
  - Κρατήστε το σκόπευτρο της φωτογραφικής μηχανής εντός του πλαισίου καθοδήγησης.
  - Αποφεύγετε τη λήψη φωτογραφιών θέματος μπροστά από μη αναγνωρίσιμο φόντο, όπως άδειο ουρανό ή κενό τοίχο.
- **Αθλητικά**: χρήση της ρύθμισης αυτής για θέματα με γρήγορη κίνηση.
- **Νύχτα**: χρήση της ρύθμισης αυτής για εικόνες που λαμβάνονται σε σκοτεινότερες συνθήκες.
- **Υδρόχρωμα**: χρήση της λειτουργίας αυτής για λήψη φωτογραφίας ή βίντεο κάτω από το νερό. Πατήστε το πλήκτρο έντασης προς τα πάνω ή προς τα κάτω για λήψη φωτογραφίας ή βίντεο. Μπορείτε να προσδιορίσετε την ενέργεια για το πλήκτρο έντασης.

Πανοραμικές φωτογραφίες

Μια πανοραμική φωτογραφία είναι μια ευρεία εικόνα τοπίου που αποτελείται από πολλαπλές λήψεις.

Πατήστε **Λειτ.** → **Πανόραμα**.

Πατήστε και μετακινήστε την κάμερα προς μία κατεύθυνση. Όταν το μπλε πλαίσιο ευθυγραμμιστεί με το σκόπευτρο, η κάμερα τραβά αυτόματα άλλη μία λήψη σε πανοραμική αλληλουχία. Για διακοπή της λήψης, πατήστε .

Αν το σκόπευτρο είναι εκτός της κατεύθυνσης, η συσκευή σταματά τη λήψη.

Λήψη βίντεο

Λήψη βίντεο

Πατήστε για να τραβήξετε ένα βίντεο. Για παύση της εγγραφής, πατήστε . Για διακοπή της εγγραφής, πατήστε .

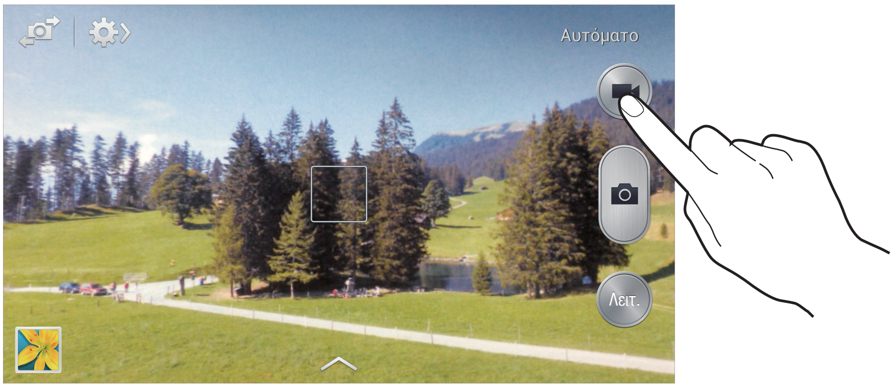

Κατά την εγγραφή, χρησιμοποιήστε τις παρακάτω ενέργειες:

- Για αλλαγή της εστίασης, πατήστε εκεί όπου θέλετε να εστιάσετε. Για να εστιάσετε στο κέντρο της οθόνης, πατήστε .
- Για καταγραφή μιας εικόνας από το βίντεο κατά την εγγραφή, πατήστε .

Η λειτουργία ζουμ μπορεί να μην είναι διαθέσιμη όταν κάνετε εγγραφή στην υψηλότερη ανάλυση.

Λειτουργία εγγραφής

Πατήστε → για αλλαγή λειτουργίας εγγραφής.

- **Κανονική**: χρήση αυτής της λειτουργίας για κανονική ποιότητα.
- **Όριο γιαMMS**: χρήση αυτής της λειτουργίας για χαμηλότερη ποιότητα για αποστολή μέσω ανταλλαγής μηνυμάτων.

Μεγέθυνση και σμίκρυνση

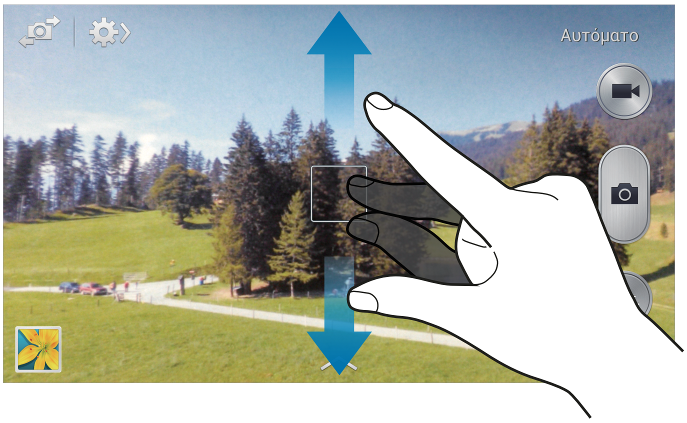

Χρησιμοποιήστε μία από τις παρακάτω μεθόδους:

- Χρησιμοποιήστε το πλήκτρο έντασης για μεγέθυνση ή σμίκρυνση.
- Απομακρύνετε μεταξύ τους δύο δάχτυλα που τοποθετείτε επί της οθόνης για μεγέθυνση, και πλησιάστε τα για σμίκρυνση.

Το εφέ μεγέθυνσης / σμίκρυνσης είναι διαθέσιμο όταν χρησιμοποιείτε τη λειτουργία ζουμ ενώ κάνετε λήψη βίντεο.

Κοινή χρήση λήψης

Πατήστε ⚙ → OFF και κατόπιν επιλέξτε ένα από τα παρακάτω:

- **Κοινή χρήση λήψης**: αποστολή μιας φωτογραφίας απευθείας σε άλλη συσκευή μέσω Wi-Fi Direct ή NFC.
- **Κοινή χρήση φωτογραφίας φίλου**: ρύθμιση της συσκευής να αναγνωρίζει το πρόσωπο ενός ατόμου στο οποίο θέσατε ετικέτα σε μια φωτογραφία και αποστολή της στο άτομο αυτό.
- **Κοινή χρ. φωτ. ChatON**: αποστολή φωτογραφίας σε άλλη συσκευή μέσω ChatON.
- **Απομακ. σκόπευτρο**: ρύθμιση της συσκευής για έλεγχο της κάμερας από μακριά.

Έλεγχος της κάμερας από μακριά

Ρυθμίστε τη συσκευή ως σκόπευτρο για έλεγχο της κάμερας από μακριά.

Πατήστε ⚙ → OFF → **Απομακ. σκόπευτρο** και κατόπιν συνδέστε τη συσκευή με τη φωτογραφική μηχανή χρησιμοποιώντας Wi-Fi Direct ή NFC. Πατήστε 📷 για λήψη φωτογραφίας από μακριά χρησιμοποιώντας τη συσκευή ως σκόπευτρο.

Διαμόρφωση ρυθμίσεων για κάμερα

Πατήστε ⚙ → ⚙ για να διαμορφώσετε τις ρυθμίσεις για την κάμερα. Δεν είναι διαθέσιμες όλες οι παρακάτω επιλογές και στη λειτουργία φωτογράφησης και στη λειτουργία βιντεοσκόπησης. Οι διαθέσιμες επιλογές διαφέρουν ανάλογα με τον τρόπο λειτουργίας που χρησιμοποιείται.

- **Μέγ.φωτογρ.** / **Μέγεθος βίντεο**: επιλογή ανάλυσης. Χρησιμοποιήστε υψηλότερη ανάλυση για υψηλότερη ποιότητα. Αλλά καταναλώνεται περισσότερη μνήμη.
- **Ανίχνευση προσώπου**: ρύθμιση της συσκευής να αναγνωρίζει τα πρόσωπα των ανθρώπων και να σας βοηθά να τραβάτε φωτογραφίες τους.
- **Μέτρηση**: επιλογή μεθόδου φωτομέτρησης. Αυτό καθορίζει τον τρόπο υπολογισμού των τιμών φωτός. **Με εστίαση στο κέντρο** μετρά το φως στο φόντο στο κέντρο της σκηνής. **Σημείο** μετρά την τιμή φωτός σε συγκεκριμένη θέση. **Matrix** υπολογίζει το μέσο όρο όλης της σκηνής.
- **ISO**: επιλογή τιμής ISO. Αυτό ελέγχει την ευαισθησία της κάμερας στο φως. Μετριέται σε ισοδύναμα φιλμ κάμερας. Οι χαμηλές τιμές προορίζονται για στάσιμα ή πολύ φωτισμένα αντικείμενα. Οι υψηλότερες τιμές προορίζονται για ταχέως κινούμενα ή λίγο φωτισμένα αντικείμενα.
- **Anti-Shake**: ενεργοποίηση ή απενεργοποίηση της αντιστάθμισης κουνήματος. Η αντιστάθμιση κατά του κουνήματος βοηθά στην εστίαση όταν κινείται η κάμερα.
- **Αποθήκευση ως**: ρύθμιση της συσκευής για διαγραφή της αρχικής φωτογραφίας όταν γίνεται λήψη φωτογραφιών με λειτουργία πλούσιας απόχρωσης.
- **Ετικέτα GPS**: επισύναψη ετικέτας θέσης GPS στη φωτογραφία. Ενεργοποιήστε τη λειτουργία αυτή κατά τη λήψη φωτογραφιών για δημιουργία άλμπουμ στο **Story Album**.

- Για να βελτιώσετε το σήμα GPS, αποφεύγετε τη λήψη φωτογραφιών σε θέσεις στις οποίες το σήμα μπορεί να εμποδίζεται, π.χ. ανάμεσα σε κτίρια ή σε περιοχές χαμηλού ύψους ή σε κακές καιρικές συνθήκες.
- Η θέση σας ενδέχεται να εμφανιστεί στις φωτογραφίες σας όταν τις στείλετε στο διαδίκτυο. Για να αποφύγετε κάτι τέτοιο, απενεργοποιήστε τη ρύθμιση ετικετών GPS.

- **Προεπισκόπηση**: σύντομη εμφάνιση των φωτογραφιών που τραβήξατε.
- **Πλήκτρο έντασης**: ρύθμιση της συσκευής για χρήση του πλήκτρου έντασης για τον έλεγχο της λειτουργίας κλείστρου ή ζουμ.
- **Χρονομετρητής**: χρησιμοποιήστε τον για λήψεις με χρονική καθυστέρηση.

- **Εξισορρόπηση λευκού**: επιλογή κατάλληλης ισορροπίας λευκού έτσι ώστε οι εικόνες να έχουν ένα χρωματικό εύρος που αντιστοιχεί στην πραγματικότητα. Οι ρυθμίσεις έχουν σχεδιαστεί για συγκεκριμένες συνθήκες φωτισμού. Οι ρυθμίσεις αυτές είναι παρόμοιες με το εύρος θερμότητας για την έκθεση ισορροπίας λευκού σε επαγγελματικές φωτογραφικές μηχανές.
- **Τιμή έκθεσης**: αλλαγή της τιμής έκθεσης. Αυτή καθορίζει πόσο φως δέχεται ο αισθητήρας της κάμερας. Για συνθήκες χαμηλού φωτισμού, χρησιμοποιήστε υψηλότερη έκθεση.
- **Οδηγίες**: εμφάνιση οδηγών σκοπεύτρου για να βοηθούν στη σύνθεση κατά την επιλογή θεμάτων.
- **Φλας**: ενεργοποίηση ή απενεργοποίηση του φλας.
- **Έλεγχος έντασης φωνής**: ρύθμιση της κάμερας να τραβά φωτογραφίες με φωνητικές εντολές.
- **Αυτόματη ονομασία αρχείου βάσει συσχετισμών**: ρύθμιση της κάμερας για εμφάνιση συναφών ετικετών. Ενεργοποιήστε την επιλογή αυτή για χρήση του Βοηθού ετικέτας στη **Συλλογή** και στο **Story Album**.
- **Αποθήκευση ως ανεστραμμένης εικόνας**: αναστροφή της εικόνας για δημιουργία αντικατοπτρισμού της αρχικής σκηνής.
- **Αποθήκευση**: επιλογή της θέσης μνήμης για αποθήκευση.
- **Επαναφορά**: επαναφορά των ρυθμίσεων κάμερας.

Συντομεύσεις

Αναδιοργανώστε τις συντομεύσεις για εύκολη πρόσβαση στις διάφορες επιλογές της κάμερας.

Πατήστε το πλήκτρο μενού και κατόπιν πατήστε **Επεξεργασία γρήγορων ρυθμίσεων**.

Πατήστε παρατεταμένα σε μια επιλογή και σύρετέ την σε μια υποδοχή στο πάνω μέρος της οθόνης. Τα άλλα εικονίδια μπορούν να μετακινηθούν εντός της λίστας με πάτημα και σύρσιμο.

Συλλογή

Χρησιμοποιήστε την εφαρμογή αυτή για προβολή εικόνων και βίντεο.

Πατήστε τη **Συλλογή** στην οθόνη εφαρμογών.

- Ορισμένες μορφές αρχείων δεν υποστηρίζονται, ανάλογα με το λογισμικό που έχει εγκατασταθεί στη συσκευή.
- Ορισμένα αρχεία ενδέχεται να μην αναπαράγονται σωστά ανάλογα με τη μέθοδο κωδικοποίησης που χρησιμοποιήθηκε.

Προβολή εικόνων

Η εκκίνηση του **Συλλογή** εμφανίζει διαθέσιμους φακέλους. Όταν μια άλλη εφαρμογή, όπως το **Email**, αποθηκεύει μια εικόνα, δημιουργείται αυτόματα ο φάκελος **Download** για να τοποθετηθεί η εικόνα. Παρομοίως, η καταγραφή ενός στιγμιότυπου οθόνης δημιουργεί αυτόματα το φάκελο **Screenshots**. Επιλέξτε ένα φάκελο για άνοιγμα.

Σε ένα φάκελο, οι εικόνες εμφανίζονται κατά την ημερομηνία δημιουργίας. Επιλέξτε μια εικόνα για να την προβάλλετε σε πλήρη οθόνη.

Πραγματοποιήστε κύλιση προς τα αριστερά ή προς τα δεξιά για προβολή της επόμενης ή της προηγούμενης εικόνας.

Μεγέθυνση και σμίκρυνση

Χρησιμοποιήστε μία από τις παρακάτω μεθόδους για να μεγεθύνετε μια εικόνα:

- Κάντε διπλό πάτημα οπουδήποτε για μεγέθυνση.
- Απομακρύνετε δύο δάχτυλα μεταξύ τους οπουδήποτε για μεγέθυνση. Πλησιάστε τα για σμίκρυνση ή διπλό πάτημα για επιστροφή.

Προβολή εικόνων με χρήση της λειτουργίας κίνησης

Χρησιμοποιήστε τη λειτουργία κίνησης για εκτέλεση κάποιας λειτουργίας με συγκεκριμένη κίνηση.

Στην οθόνη εφαρμογών, πατήστε **Ρυθμίσεις** → **Η συσκευή μου** → **Κινήσεις και χειρονομίες** → **Κίνηση**, σύρετε το διακόπτη **Κίνηση** προς τα δεξιά και κατόπιν ενεργοποιήστε το διακόπτη για κάθε λειτουργία.

Για διακοπή χρήσης μιας λειτουργίας κίνησης, απενεργοποιήστε το διακόπτη για τη λειτουργία.

Αναπαραγωγή βίντεο

Τα αρχεία βίντεο εμφανίζουν το εικονίδιο στην προεπισκόπηση. Επιλέξτε ένα βίντεο για παρακολούθηση και πατήστε .

Περικοπή τμημάτων βίντεο

Επιλέξτε ένα βίντεο και κατόπιν πατήστε . Μετακινήστε την αγκύλη έναρξης στο επιθυμητό σημείο εκκίνησης, μετακινήστε την αγκύλη λήξης στο επιθυμητό σημείο τερματισμού και κατόπιν αποθηκεύστε το βίντεο.

Επεξεργασία εικόνων

Ενώ προβάλλετε μια εικόνα, πατήστε το πλήκτρο μενού και χρησιμοποιήστε τις παρακάτω λειτουργίες:

- **Αγαπημένα**: προσθήκη της εικόνας στις αγαπημένες.
- **Παρουσίαση**: έναρξη παρουσίασης με τις εικόνες στον τρέχοντα φάκελο.
- **Πλαίσιο φωτογραφίας**: χρήση αυτής της επιλογής για να γράψετε μια σημείωση κάτω από την εικόνα. Η επεξεργασμένη εικόνα αποθηκεύεται στο φάκελο **Photo frame**.
- **Σημείωση φωτογραφίας**: χρήση αυτής της επιλογής για να γράψετε μια σημείωση στο πίσω μέρος της εικόνας. Πατήστε για επεξεργασία της σημείωσης.
- **Αντιγραφή στο πρόχειρο**: αντιγραφή στο πρόχειρο.
- **Εκτύπωση**: εκτύπωση της εικόνας μέσω USB ή σύνδεσης Wi-Fi. Η συσκευή είναι συμβατή μόνο με ορισμένους εκτυπωτές Samsung.
- **Μετονομασία**: μετονομασία του αρχείου.
- **Κοινή χρήση φωτογραφίας φίλου**: αποστολή της εικόνας σε άτομο στο πρόσωπο του οποίου θέσατε ετικέτα στη φωτογραφία.
- **Περιστροφή προς τα αριστερά**: περιστροφή προς τα αριστερά.
- **Περιστροφή προς τα δεξιά**: περιστροφή προς τα δεξιά.
- **Περικοπή**: αλλαγή μεγέθους του μπλε πλαισίου για περικοπή και αποθήκευση της εικόνας μέσα σε αυτό.
- **Εντοπισμός κειμένου**: εκκίνηση του **Πρόγραμμα ανάγνωσης μέσω οπτικού καλωδίου** για εξαγωγή κειμένου από την εικόνα.
- **Σάρωση για κοντινές συσκευές**: αναζήτηση για συσκευές που διαθέτουν ενεργή κοινή χρήση πολυμέσων.
- **Ορισμός ως**: ρύθμιση της εικόνας ως ταπετσαρία ή εικόνα επαφής.
- **Λεπτομέρειες**: προβολή λεπτομερειών εικόνας.
- **Ρυθμίσεις**: αλλαγή των ρυθμίσεων Συλλογής.

Τροποποίηση εικόνων

Ενώ προβάλλετε μια εικόνα, πατήστε και χρησιμοποιήστε τις παρακάτω λειτουργίες:

- **Περιστρ.**: περιστροφή της εικόνας.
- **Περικοπή**: περικοπή της εικόνας.
- **Χρώμα**: ρύθμιση του κορεσμού ή της φωτεινότητας της εικόνας.

- **Εφέ**: εφαρμογή εφέ στην εικόνα.
- **Κατακόρυφος**: διόρθωση κόκκινων ματιών, προσαρμογή και ρετουσάρισμα προσώπων ή θόλωμα του φόντου.
- **Αυτοκόλλητο**: προσάρτηση αυτοκόλλητων.
- **Σχέδιο**: σχεδίαση πάνω στην εικόνα.
- **Πλαίσιο**: εφαρμογή πλαισίων στην εικόνα.

Αγαπημένες εικόνες

Κατά την προβολή μιας εικόνας, πατήστε το πλήκτρο μενού και κατόπιν πατήστε **Αγαπημένα** για προσθήκη της εικόνας στη λίστα αγαπημένων.

Διαγραφή εικόνων

Χρησιμοποιήστε μία από τις παρακάτω μεθόδους:

- Σε έναν φάκελο, πατήστε το πλήκτρο μενού, πατήστε **Επιλογή στοιχείου**, επιλέξτε εικόνες σημειώνοντας και κατόπιν πατήστε .
- Κατά την προβολή μιας εικόνας, πατήστε .

Κοινή χρήση εικόνων

Χρησιμοποιήστε μία από τις παρακάτω μεθόδους:

- Σε έναν φάκελο, πατήστε το πλήκτρο μενού και κατόπιν πατήστε **Επιλογή στοιχείου**, επιλέξτε εικόνες σημειώνοντας και κατόπιν πατήστε για να τις στείλετε σε άλλους.
- Κατά την προβολή μιας εικόνας, πατήστε για να την στείλετε σε άλλα άτομα ή να την μοιραστείτε μέσω των υπηρεσιών κοινωνικής δικτύωσης.

Ορισμός ως ταπετσαρία

Ενώ προβάλλετε μια εικόνα, πατήστε το πλήκτρο μενού και κατόπιν πατήστε **Ορισμός ως** για ρύθμιση της εικόνας ως ταπετσαρία ή αντιστοίχισή της σε μια επαφή.

Τοποθέτηση ετικετών σε πρόσωπα

Πατήστε το πλήκτρο μενού, πατήστε **Ρυθμίσεις** και κατόπιν σημειώστε **Ετικέτα προσώπου**. Εμφανίζεται ένα κίτρινο πλαίσιο γύρω από το αναγνωρισμένο πρόσωπο σε μια εικόνα. Πατήστε στο πρόσωπο, πατήστε **Προσθήκη ονόματος** και κατόπιν επιλέξτε ή προσθέστε μια επαφή.

Όταν εμφανιστεί η ετικέτα προσώπου σε μια εικόνα, πατήστε στην ετικέτα προσώπου και χρησιμοποιήστε τις διαθέσιμες επιλογές, όπως πραγματοποίηση κλήσεων ή αποστολή μηνυμάτων.

Η αναγνώριση του προσώπου μπορεί να αποτύχει ανάλογα με τη γωνία του προσώπου, το μέγεθος του προσώπου, το χρώμα του δέρματος, την έκφραση του προσώπου, τις συνθήκες φωτισμού ή τα αξεσουάρ που φοράει το άτομο αυτό.

Χρήση Βοηθού ετικέτας

Πατήστε το πλήκτρο μενού και κατόπιν πατήστε **Ρυθμίσεις** → **Βοηθός Ετικετών** και κατόπιν σύρετε το διακόπτη **Βοηθός Ετικετών** προς τα δεξιά για να εμφανίσετε μια συναφή ετικέτα (καιρός, τοποθεσία, ημερομηνία και το όνομα του ατόμου) κατά το άνοιγμα μιας εικόνας.

Story Album

Χρησιμοποιήστε την εφαρμογή αυτή για να δημιουργήσετε το δικό σας ψηφιακό άλμπουμ για να φυλάξετε τις ιστορίες σας με τακτική, αυτόματη οργάνωση των εικόνων.

Πατήστε το **Story Album** στην οθόνη εφαρμογών.

Δημιουργία άλμπουμ ιστοριών

Πατήστε **Δημιουργία άλμπουμ** → **Κατά πληροφορίες ετικέτας** για αυτόματη δημιουργία ενός άλμπουμ ιστοριών. Επιλέξτε κριτήρια και κατόπιν πατήστε **Εύρεση εικόνων**. Εισάγετε έναν τίτλο για το άλμπουμ, επιλέξτε ένα θέμα και κατόπιν πατήστε **Δημιουργία άλμπουμ**.

Για να το δημιουργήσετε μη αυτόματα, πατήστε **Δημιουργία άλμπουμ** → **Από τη Συλλογή**.

Δημιουργία προτεινόμενων άλμπουμ

Όταν κάνετε λήψη φωτογραφιών σε μία τοποθεσία, η συσκευή αυτόματα ταξινομεί τις φωτογραφίες σας σε άλμπουμ βάσει των προκαθορισμένων κριτηρίων σας και προτείνει τη δημιουργία νέων άλμπουμ.

Πατήστε το πλήκτρο μενού, πατήστε **Ρυθμίσεις** → **Πόλη μόνιμης διαμονής** και κατόπιν ρυθμίστε μια μέθοδο για αναγνώριση της τοποθεσίας σας. Επιλέξτε τύπο άλμπουμ και ρυθμίστε ελάχιστο αριθμό φωτογραφιών.

Όταν κάνετε λήψη φωτογραφιών που πληρούν τα κριτήρια που θέσατε, η συσκευή προτείνει τη δημιουργία άλμπουμ.

Πατήστε **Δημιουργία άλμπουμ** → **Από προτάσεις**. Επιλέξτε ένα άλμπουμ, εισάγετε έναν τίτλο για το άλμπουμ και κατόπιν πατήστε **Δημιουργία άλμπουμ**.

Η συσκευή συνιστά τη δημιουργία άλμπουμ ιστορίας όταν υπερβαίνετε τον προκαθορισμένο αριθμό φωτογραφιών σε μία μόνο ημέρα.

Προβολή άλμπουμ ιστοριών

Επιλέξτε ένα άλμπουμ ιστοριών. Η εικόνα εξωφύλλου εμφανίζεται στην πρώτη σελίδα. Πραγματοποιήστε κύλιση προς τα αριστερά ή προς τα δεξιά για προβολή εικόνων στο άλμπουμ ιστοριών.

Ενώ προβάλλετε μια εικόνα, πατήστε το πλήκτρο μενού και χρησιμοποιήστε τις παρακάτω λειτουργίες:

- **Προσθήκη περιεχομένου**: προσθήκη και άλλων περιεχομένων στο άλμπουμ.
- **Κατάργηση περιεχομένου**: διαγραφή περιεχομένου από το άλμπουμ.
- **Επεξ.**: αλλαγή της διάταξης σελίδας ή επεξεργασία των εικόνων στην τρέχουσα σελίδα.
- **Αλλ.θέματος**: αλλαγή του θέματος για τη διάταξη της σελίδας.
- **Παρουσίαση**: έναρξη παρουσίασης με τις εικόνες στο τρέχον άλμπουμ.
- **Κοινοπ. μέσω**: αποστολή του άλμπουμ σε άλλους.
- **Εκτύπωση**: εκτύπωση του άλμπουμ μέσω USB ή σύνδεσης Wi-Fi. Η συσκευή είναι συμβατή μόνο με ορισμένους εκτυπωτές Samsung.
- **Οργάνωση άλμπουμ φωτογρ.**: εντολή για παραγγελία εκτυπωμένου άλμπουμ.
- **Εξαγωγή**: εξαγωγή του άλμπουμ σε άλλες θέσεις αποθήκευσης.
- **Διαγραφή άλμπουμ**: διαγραφή του άλμπουμ.

Επεξεργασία εικόνων

Πατήστε στην εικόνα της σελίδας ενός άλμπουμ.

Για να προσθέσετε μια λεζάντα, πατήστε .

Για αποστολή της εικόνας σε άλλους, πατήστε .

Για διαγραφή της εικόνας, πατήστε .

Για εφαρμογή εφέ στην εικόνα, πατήστε .

Για να ξεκινήσει μια παρουσίαση διαφανειών, πατήστε το πλήκτρο μενού και κατόπιν πατήστε **Παρουσίαση** → **Έναρξη παρουσίασης**.

Για να ρυθμίσετε την εικόνα ως εικόνα εξωφύλλου άλμπουμ, πατήστε το πλήκτρο μενού και κατόπιν πατήστε **Ορ. ως εξωφύλ.**

Για περιστροφή της εικόνας αριστερόστροφα, πατήστε το πλήκτρο μενού και κατόπιν πατήστε **Περιστροφή προς τα αριστερά**.

Για περιστροφή της εικόνας δεξιόστροφα, πατήστε το πλήκτρο μενού και κατόπιν πατήστε **Περιστροφή προς τα δεξιά**.

Βίντεο

Χρησιμοποιήστε την εφαρμογή αυτή για αναπαραγωγή αρχείων βίντεο.

Πατήστε το **Βίντεο** στην οθόνη εφαρμογών.

- Αποφεύγετε να κλειδώνετε την οθόνη της συσκευής κατά την αναπαραγωγή ενός DivX Video-On-Demand. Κάθε φορά που κλειδώνετε την οθόνη κατά την αναπαραγωγή ενός DivX Video-On-Demand, ένας από τους διαθέσιμους μετρητές ενοικίασης χάνεται.
- Ορισμένες μορφές αρχείων δεν υποστηρίζονται, ανάλογα με το λογισμικό της συσκευής.
- Ορισμένα αρχεία ενδέχεται να μην αναπαράγονται σωστά ανάλογα με τη μέθοδο κωδικοποίησης που χρησιμοποιήθηκε.

Αναπαραγωγή βίντεο

Επιλέξτε ένα βίντεο για αναπαραγωγή.

Διαγραφή βίντεο

Πατήστε το πλήκτρο μενού, πατήστε **Διαγραφή**, επιλέξτε βίντεο σημειώνοντας και κατόπιν πατήστε **Διαγραφή**.

Κοινή χρήση βίντεο

Πατήστε το πλήκτρο μενού, πατήστε **Κοινή χρήση μέσω**, επιλέξτε βίντεο σημειώνοντας, πατήστε **Τέλ.** και κατόπιν επιλέξτε μια μέθοδο κοινής χρήσης.

Χρήση του αναδυόμενου προγράμματος αναπαραγωγής βίντεο

Χρησιμοποιήστε τη λειτουργία αυτή για να χρησιμοποιείτε άλλες εφαρμογές χωρίς να κλείνετε το πρόγραμμα αναπαραγωγής βίντεο. Ενώ παρακολουθείτε βίντεο, πατήστε το για να χρησιμοποιήσετε το αναδυόμενο πρόγραμμα αναπαραγωγής.

Απομακρύνετε μεταξύ τους δύο δάχτυλα που τοποθετείτε επί της οθόνης για μεγέθυνση του προγράμματος αναπαραγωγής ή πλησιάστε τα για σμίκρυνση. Για να μετακινήσετε το πρόγραμμα αναπαραγωγής, σύρετε το πρόγραμμα αναπαραγωγής σε άλλη θέση.

Αγορά βίντεο

Πατήστε **Λήψη** → **Μετάβαση στο χώρο αποθήκευσης** και κατόπιν επιλέξτε ένα βίντεο.

YouTube

Χρησιμοποιήστε την εφαρμογή αυτή για παρακολούθηση βίντεο από τον ιστότοπο YouTube.

Πατήστε το **YouTube** στην οθόνη εφαρμογών.

Η εφαρμογή αυτή μπορεί να μην είναι διαθέσιμη, ανάλογα με τη γεωγραφική περιοχή ή τον πάροχο υπηρεσιών.

Παρακολούθηση βίντεο

Πατήστε 🔍 και κατόπιν εισάγετε μια λέξη-κλειδί. Επιλέξτε ένα από τα ευρεθέντα αποτελέσματα αναζήτησης για να παρακολουθήσετε ένα βίντεο.

Περιστρέψτε την οθόνη σε οριζόντιο προσανατολισμό για να εμφανιστεί η πλήρης οθόνη.

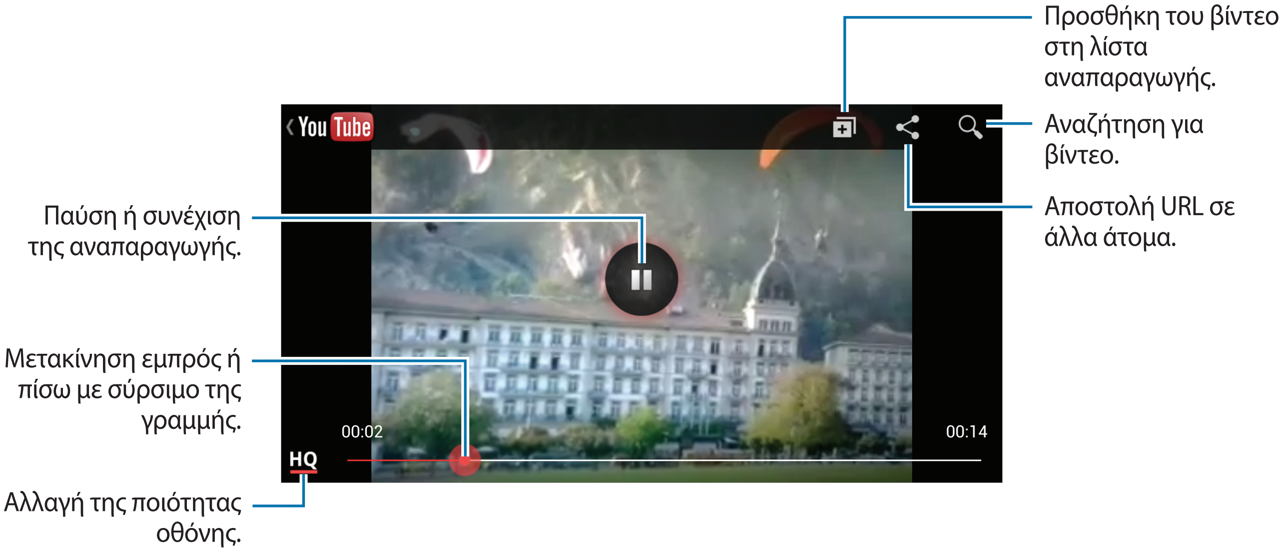

Κοινή χρήση βίντεο

Επιλέξτε το βίντεο προς προβολή, πατήστε και κατόπιν επιλέξτε μέθοδο κοινής χρήσης.

Αποστολή βίντεο

Επιλέξτε το λογαριασμό σας, πατήστε , επιλέξτε μια κατηγορία και ένα βίντεο, εισάγετε πληροφορίες για το βίντεο και κατόπιν πατήστε .

Flipboard

Χρησιμοποιήστε την εφαρμογή αυτή για πρόσβαση στα εξατομικευμένα περιοδικά σας.

Πατήστε το **Flipboard** στην οθόνη εφαρμογών.

Η εφαρμογή αυτή μπορεί να μην είναι διαθέσιμη, ανάλογα με τη γεωγραφική περιοχή ή τον πάροχο υπηρεσιών.

Για εκκίνηση του Flipboard, περάστε στη σελίδα χαιρετισμού, επιλέξτε ειδησεογραφικά θέματα και κατόπιν πατήστε **Build Your Flipboard**.

Επιλέξτε ένα κεντρικό ή ειδικό θέμα, περάστε στις σελίδες του Flipboard και κατόπιν επιλέξτε ένα άρθρο για ανάγνωση.

Κατά την ανάγνωση ενός άρθρου, χρησιμοποιήστε τα ακόλουθα εικονίδια:

- : μετάβαση στην προηγούμενη σελίδα.
- : ρύθμιση του άρθρου ως like στο Facebook.
- : προσθήκη του άρθρου στη λίστα των αγαπημένων στο Twitter.
- : προβολή σχολίων άλλων ατόμων σχετικά με το άρθρο.
- : κοινή χρήση του άρθρου μέσω Twitter.
- : κοινή χρήση του άρθρου με άλλα άτομα.

Καταστήματα εφαρμογών & πολυμέσων

Play Store

Χρησιμοποιήστε την εφαρμογή αυτή για αγορά και λήψη εφαρμογών και παιχνιδιών που μπορούν να εκτελεστούν στη συσκευή.

Πατήστε το **Play Store** στην οθόνη εφαρμογών.

Η εφαρμογή αυτή μπορεί να μην είναι διαθέσιμη, ανάλογα με τη γεωγραφική περιοχή ή τον πάροχο υπηρεσιών.

Εγκατάσταση εφαρμογών

Κάντε περιήγηση στις εφαρμογές ανά κατηγορία ή πατήστε 🔍 για να κάνετε αναζήτηση με λέξη-κλειδί.

Επιλέξτε μια εφαρμογή για να προβάλλετε πληροφορίες. Για να κάνετε λήψη της, πατήστε **Εγκατάσταση**. Αν υπάρχει χρέωση για την εφαρμογή, πατήστε στην τιμή και ακολουθήστε τις οδηγίες επί της οθόνης για να ολοκληρώσετε τη διαδικασία αγοράς.

- Όταν είναι διαθέσιμη νέα έκδοση για οποιαδήποτε εγκατεστημένη εφαρμογή, εμφανίζεται ένα εικονίδιο ενημέρωσης στο πάνω μέρος της οθόνης που σας ειδοποιεί για την ενημέρωση. Ανοίξτε το πλαίσιο ειδοποιήσεων και πατήστε στο εικονίδιο για να ενημερώσετε την εφαρμογή.
- Για εγκατάσταση εφαρμογών που λάβατε από άλλες πηγές, στην οθόνη εφαρμογών, πατήστε **Ρυθμίσεις** → **Περισσότ.** → **Ασφάλεια** → **Άγνωστες πηγές**.

Απεγκατάσταση εφαρμογών

Απεγκαταστήστε τις εφαρμογές που αγοράστηκαν από το **Play Store**.

Πατήστε το πλήκτρο μενού, πατήστε **Οι εφαρμογές μου**, επιλέξτε μια εφαρμογή για διαγραφή στη λίστα εγκατεστημένων εφαρμογών και κατόπιν πατήστε **Κατ. εγκατάστ**.

Samsung Hub

Χρησιμοποιήστε την εφαρμογή αυτή για αγορά και λήψη περιεχομένου πολυμέσων. Μπορείτε επίσης να διαχειριστείτε το περιεχόμενο στη συσκευή.

Πατήστε **Samsung Hub** στην οθόνη εφαρμογών.

Αγορά περιεχομένου πολυμέσων

Επιλέξτε μια κατηγορία υπηρεσίας, επιλέξτε περιεχόμενο πολυμέσων και κατόπιν ολοκληρώστε τη διαδικασία αγοράς.

Διαχείριση περιεχομένου στη συσκευή

Επιλέξτε μια κατηγορία υπηρεσίας, κυλήστε προς τα αριστερά και κατόπιν διαχειριστείτε περιεχόμενο στη συσκευή.

Samsung Apps

Χρησιμοποιήστε την εφαρμογή αυτή για αγορά και λήψη εφαρμογών αποκλειστικών για τη Samsung. Για περισσότερες πληροφορίες, επισκεφθείτε τη διεύθυνση *www.samsungapps.com*.

Πατήστε **Samsung Apps** στην οθόνη εφαρμογών.

Η εφαρμογή αυτή μπορεί να μην είναι διαθέσιμη, ανάλογα με τη γεωγραφική περιοχή ή τον πάροχο υπηρεσιών.

Εγκατάσταση εφαρμογών

Κάντε περιήγηση στις εφαρμογές ανά κατηγορία. Πατήστε **ΚΑΤΗΓΟΡΙΑ** για να επιλέξετε μια κατηγορία.

Για να κάνετε αναζήτηση για μια εφαρμογή, πατήστε στο πάνω μέρος της οθόνης και κατόπιν εισάγετε μια λέξη-κλειδί στο πεδίο αναζήτησης.

Επιλέξτε μια εφαρμογή για να προβάλλετε πληροφορίες. Για να κάνετε λήψη της, πατήστε **Δωρεάν**. Αν υπάρχει χρέωση για την εφαρμογή, πατήστε στην τιμή και ακολουθήστε τις οδηγίες επί της οθόνης για να ολοκληρώσετε τη διαδικασία αγοράς.

Όταν είναι διαθέσιμη νέα έκδοση για οποιαδήποτε εγκατεστημένη εφαρμογή, εμφανίζεται ένα εικονίδιο ενημέρωσης στο πάνω μέρος της οθόνης που σας ειδοποιεί για την ενημέρωση. Ανοίξτε το πλαίσιο ειδοποιήσεων και πατήστε στο εικονίδιο για να ενημερώσετε την εφαρμογή.

Μουσική Play

Χρησιμοποιήστε την εφαρμογή αυτή για να ακούτε μουσική από τη συσκευή ή για ροή μουσικής από την υπηρεσία cloud της Google.

Πατήστε το **Μουσική Play** στην οθόνη εφαρμογών.

Η εφαρμογή αυτή μπορεί να μην είναι διαθέσιμη, ανάλογα με τη γεωγραφική περιοχή ή τον πάροχο υπηρεσιών.

Κάνετε αναπαραγωγή μουσικής επιλέγοντας μια μουσική κατηγορία ή μοιραστείτε τραγούδια με άλλα άτομα στέλνοντάς τα στην αποθήκευση Cloud Google.

Βοηθητικά προγράμματα

S Memo

Χρησιμοποιήστε την εφαρμογή αυτή για να δημιουργήσετε μια σημείωση με χρήση εικόνων και φωνητικών ηχογραφήσεων.

Πατήστε το **S Memo** στην οθόνη εφαρμογών.

Σύνταξη σημειώσεων

Δημιουργήστε σημειώσεις με εμπλουτισμένο περιεχόμενο σχεδιάζοντας σκίτσα με το δάχτυλό σας ή προσθέτοντας εικόνες ή φωνητικές σημειώσεις.

Πατήστε +✎ για γραφή ή σχεδίαση στην οθόνη ή πατήστε +T για να εισάγετε κείμενο με το πληκτρολόγιο.

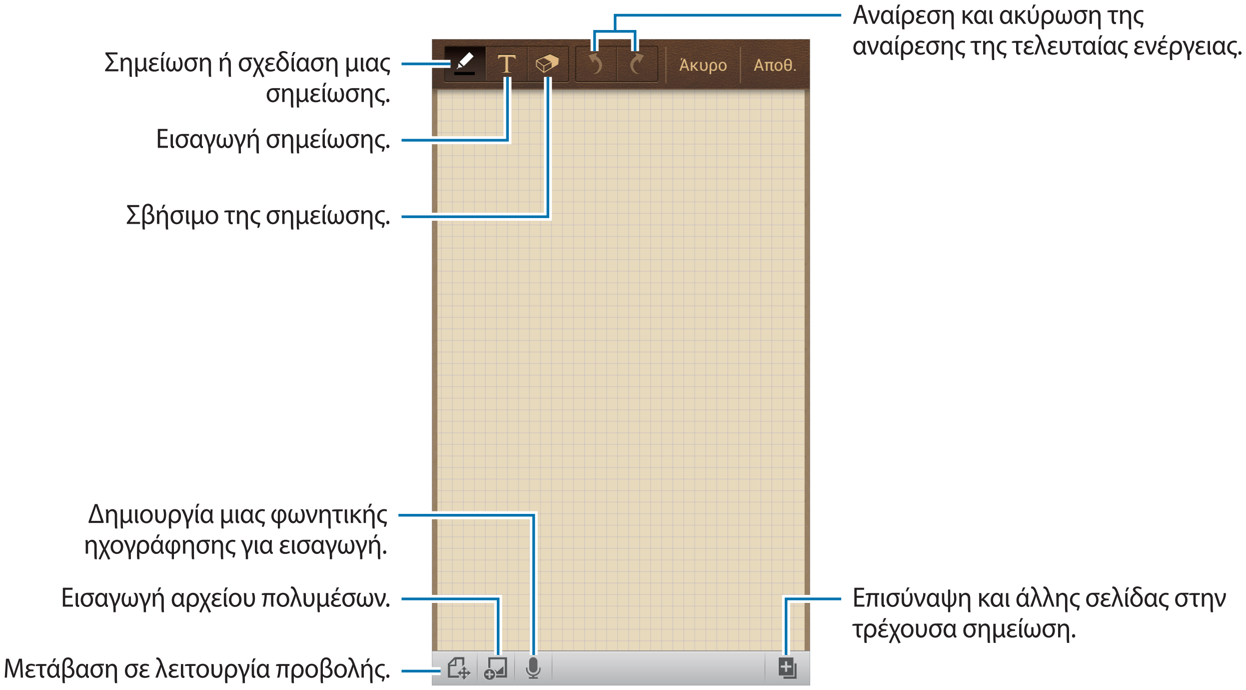

Όταν δημιουργείτε μια σημείωση, πατήστε ακόμη μια φορά για να αλλάξετε τον τύπο πένας, το πάχος της γραμμής ή το χρώμα της πένας.

Όταν σβήνετε τη χειρόγραφη σημείωση, πατήστε μια φορά ακόμη για να αλλάξετε το μέγεθος της γόμας ή πατήστε **Εκκαθάριση όλων** για να διαγράψετε τη σημείωση.

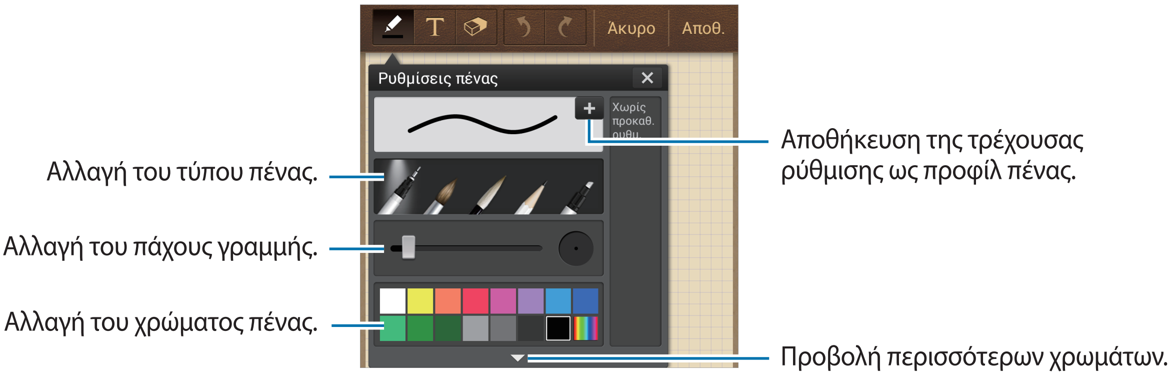

Για αλλαγή του φόντου του φύλλου, πατήστε το πλήκτρο μενού και κατόπιν πατήστε **Αλλαγή φόντου**.

Για προσθήκη ετικετών, πατήστε το πλήκτρο μενού και κατόπιν πατήστε **Πρ. ετικ.**

Εισαγωγή αρχείων πολυμέσων ή φωνητικής ηχογράφησης

Πατήστε για να εισάγετε αρχεία πολυμέσων. Πατήστε για να εισάγετε φωνητική ηχογράφηση.

Περιήγηση σε σημειώσεις

Περιηγηθείτε σε μικρογραφίες σημειώσεων κάνοντας κύλιση προς τα πάνω ή προς τα κάτω.

Για αναζήτηση μιας σημείωσης, πατήστε το πλήκτρο μενού και κατόπιν πατήστε **Αναζήτηση**.

Για διαγραφή σημειώσεων, πατήστε το πλήκτρο μενού και κατόπιν πατήστε **Διαγραφή**.

Για να ταξινομήσετε σημειώσεις κατά ημερομηνία, τίτλο, ετικέτα ή άλλα στοιχεία, πατήστε το πλήκτρο μενού και κατόπιν πατήστε **Ταξινόμηση κατά**.

Για αλλαγή της λειτουργίας προβολής, πατήστε το πλήκτρο μενού και κατόπιν πατήστε **Προβολή λίστας**.

Για δημιουργία σημείωσης με εισαγωγή αρχείου, πατήστε το πλήκτρο μενού και κατόπιν πατήστε **Εισαγωγή**.

Για να εξάγετε σημειώσεις σε άλλη μορφή αρχείου, πατήστε το πλήκτρο μενού και κατόπιν πατήστε **Εξαγωγή**.

Για δημιουργία ενός φακέλου, πατήστε το πλήκτρο μενού και κατόπιν πατήστε **Δημ/ργία φακέλου**.

Για αλλαγή της σειράς των σημειώσεων, πατήστε το πλήκτρο μενού και κατόπιν πατήστε **Αλλαγή σειράς**.

Για να μετακινήσετε σημειώσεις σε άλλο φάκελο, πατήστε το πλήκτρο μενού και κατόπιν πατήστε **Μετακίνηση**.

Για αντιγραφή σημειώσεων, πατήστε το πλήκτρο μενού και κατόπιν πατήστε **Αντιγραφή**.

Για αλλαγή των ρυθμίσεων του S Memo, πατήστε το πλήκτρο μενού και κατόπιν πατήστε **Ρυθμίσεις**.

Για πρόσβαση στις πληροφορίες βοήθειας για το S Memo, πατήστε το πλήκτρο μενού και κατόπιν πατήστε **Βοήθεια**.

Για εφεδρικά αντίγραφα ή επαναφορά σημειώσεων σε αποθήκευση USB, ή από αυτήν, πατήστε το πλήκτρο μενού και κατόπιν πατήστε **Δημιουργία αντιγράφου ασφαλείας και επαναφορά**.

Προβολή σημείωσης

Πατήστε στη μικρογραφία της σημείωσης για να την ανοίξετε.

Για διαγραφή σημειώσεων, πατήστε το πλήκτρο μενού και κατόπιν πατήστε **Διαγραφή**.

Για να στείλετε τη σημείωση σε άλλους, πατήστε το πλήκτρο μενού και κατόπιν πατήστε **Κοινή χρήση μέσω**.

Για αποθήκευση της σημείωσης ως αρχείο εικόνας ή αρχείο PDF, πατήστε το πλήκτρο μενού και κατόπιν πατήστε **Εξαγωγή**.

Για προσθήκη της σημείωσης ως λίστα αγαπημένων σας, πατήστε το πλήκτρο μενού και κατόπιν πατήστε **Προσθήκη στα αγαπημένα**.

Για αποθήκευση της σημείωσης ως συμβάν, πατήστε το πλήκτρο μενού και κατόπιν πατήστε **Δημιουργία συμβάντος**.

Για να ορίσετε τη σημείωση ως widget ή ταπετσαρία για την αρχική οθόνη, πατήστε το πλήκτρο μενού και κατόπιν πατήστε **Ορισμός ως**.

Για να εκτυπώσετε τη σημείωση μέσω USB ή σύνδεσης Wi-Fi, πατήστε το πλήκτρο μενού και κατόπιν πατήστε **Εκτύπωση**. Η συσκευή είναι συμβατή μόνο με ορισμένους εκτυπωτές Samsung.

Για να επεξεργαστείτε τη σημείωση, πατήστε .

Για αναπαραγωγή της φωνητικής ηχογράφησης, πατήστε .

S Planner

Χρησιμοποιήστε την εφαρμογή αυτή για διαχείριση συμβάντων και εργασιών.

Πατήστε το **S Planner** στην οθόνη εφαρμογών.

Δημιουργία συμβάντων ή εργασιών

Πατήστε και κατόπιν χρησιμοποιήστε μία από τις παρακάτω μεθόδους:

- **Προσθήκη συμβάντος**: εισαγωγή ενός συμβάντος με προαιρετική ρύθμιση επανάληψης.
- **Προσθήκη εργασίας**: εισαγωγή μιας εργασίας με προαιρετική ρύθμιση προτεραιότητας.
- **Προσθήκη σημειώματος**: δημιουργία χειρόγραφης σημείωσης για επισύναψη στην ημερομηνία.

Για προσθήκη συμβάντος ή εργασίας συντομότερα, πατήστε σε μια ημερομηνία για να την επιλέξετε και πατήστε την και πάλι.

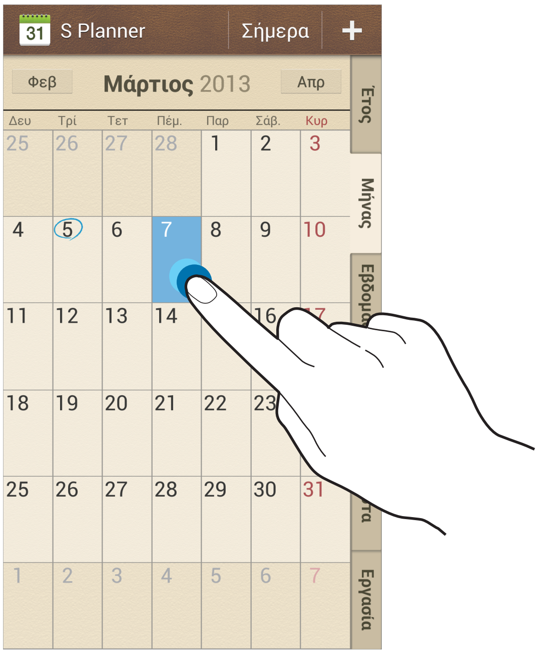

Εισάγετε έναν τίτλο και προσδιορίστε με ποιο ημερολόγιο θα χρησιμοποιηθεί ή θα συγχρονιστεί. Κατόπιν πατήστε **Επεξεργ. λεπτ. συμβάντος** ή **Επεξεργ. λεπτ. εργασίας** για να προσθέσετε περισσότερες λεπτομέρειες, όπως τη συχνότητα επανάληψης του συμβάντος, για πότε ορίζεται εκ των προτέρων ειδοποίηση ή τον τόπο διεξαγωγής.

Επισυνάψτε χάρτη που δείχνει την τοποθεσία του συμβάντος. Εισάγετε την τοποθεσία στο πεδίο **Θέση**, πατήστε το δίπλα στο πεδίο και κατόπιν σημειώστε την ακριβή θέση πατώντας παρατεταμένα στο χάρτη που εμφανίζεται.

Επισυνάψτε σημείωση από το S Memo. Πατήστε **Σημειώσεις** και κατόπιν συντάξτε νέα σημείωση ή επιλέξτε μία από τις υπάρχουσες σημειώσεις.

Επισυνάψτε μια εικόνα. Πατήστε **Εικόνες** και κατόπιν τραβήξτε μια φωτογραφία ή επιλέξτε μία από τις υπάρχουσες εικόνες.

Επισύναψη σημειώσεων σε μια ημερομηνία

Αν πατήσετε παρατεταμένα σε μια ημερομηνία για να την επιλέξετε, εμφανίζεται το σημειωματάριο σημειώσεων.

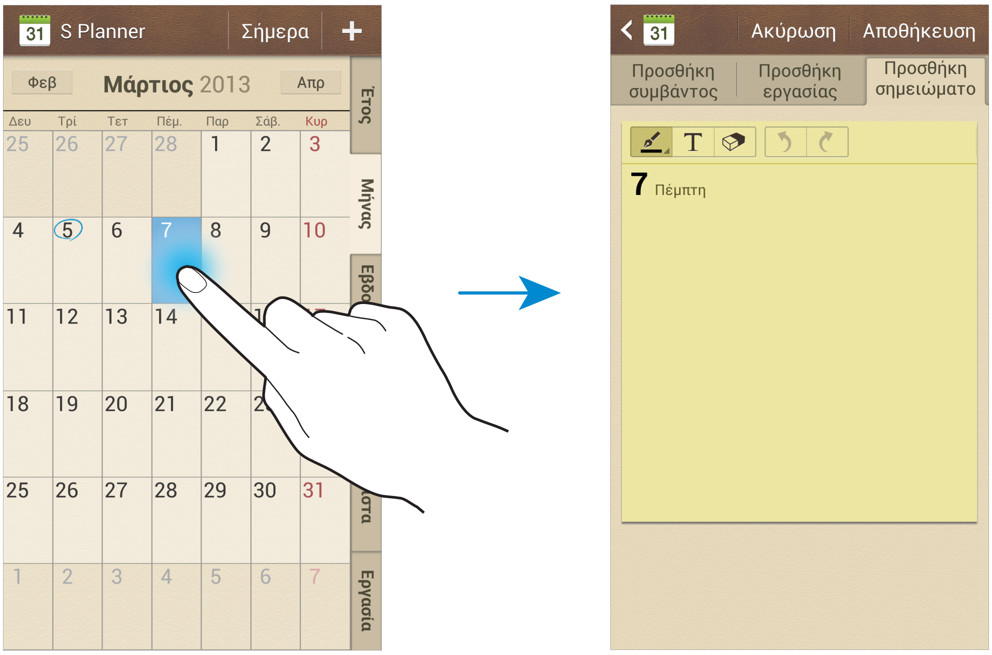

Συγχρονισμός με Google Calendar

Στην οθόνη εφαρμογών, πατήστε **Ρυθμίσεις** → **Λογαριασμοί** → **Google** στο **Λογαριασμοί** → έναν λογαριασμό Google → **Συγχρονισμός Ημερολόγιο**. Για μη αυτόματο συγχρονισμό για ενημέρωση, στην οθόνη εφαρμογών, πατήστε **S Planner**, πατήστε το πλήκτρο μενού και κατόπιν πατήστε **Συγχρονισμός**.

Για εμφάνιση συγχρονισμένων συμβάντων ή εργασιών, πατήστε το πλήκτρο μενού, πατήστε **Ημερολόγια** → **Οθόνη**, σημειώστε το λογαριασμό Google και κατόπιν πατήστε **Τέλος**.

Αλλαγή τύπου ημερολογίου

Επιλέξτε ένα από τους διαφορετικούς τύπους ημερολογίων μεταξύ των οποίων έτους, μήνα, εβδομάδας και άλλων στη δεξιά πλευρά της οθόνης. Μπορεί να χρησιμοποιηθεί χειρονομία πλησιάσματος για αλλαγή του τύπου ημερολογίου. Για παράδειγμα, πλησιάστε τα δάχτυλά σας για αλλαγή από το μηνιαίο ημερολόγιο στο ετήσιο ημερολόγιο, και απομακρύνετέ τα για επιστροφή του ετήσιου ημερολογίου στο μηνιαίο ημερολόγιο.

Αναζήτηση για συμβάντα

Πατήστε το πλήκτρο μενού, πατήστε **Αναζήτηση** και κατόπιν εισάγετε μια λέξη-κλειδί για αναζήτηση.

Για προβολή των σημερινών συμβάντων, πατήστε **Σήμερα** στο πάνω μέρος της οθόνης.

Διαγραφή συμβάντων

Επιλέξτε ημερομηνία ή συμβάν, πατήστε το πλήκτρο μενού και κατόπιν πατήστε **Διαγραφή**.

Κοινή χρήση συμβάντων

Επιλέξτε ένα συμβάν, πατήστε το πλήκτρο μενού και κατόπιν πατήστε **Κοινή χρήση μέσω** και κατόπιν επιλέξτε μια μέθοδο κοινής χρήσης.

Dropbox

Χρησιμοποιήστε την εφαρμογή αυτή για αποθήκευση και κοινή χρήση αρχείων με άλλους μέσω της αποθήκευσης Cloud Dropbox. Όταν αποθηκεύετε αρχεία στο Dropbox, η συσκευή σας συγχρονίζεται αυτόματα με το διαδικτυακό διακομιστή και τυχόν άλλους υπολογιστές με εγκατεστημένο το Dropbox.

Πατήστε το **Dropbox** στην οθόνη εφαρμογών.

Η εφαρμογή αυτή μπορεί να μην είναι διαθέσιμη, ανάλογα με τη γεωγραφική περιοχή ή τον πάροχο υπηρεσιών.

Όταν εκτελείτε το Dropbox για πρώτη φορά, πατήστε **Start** για να το ενεργοποιήσετε. Ακολουθήστε τις οδηγίες επί της οθόνης για να ολοκληρώσετε τη ρύθμιση.

Μόλις ενεργοποιηθεί το Dropbox, φωτογραφίες και βίντεο που λαμβάνονται με τη φωτογραφική μηχανή της συσκευής μεταφορτώνονται αυτόματα στο Dropbox. Για προβολή των φωτογραφιών ή βίντεο που μεταφορτώνονται, πατήστε . Για κοινή χρήση ή διαγραφή αρχείων ή δημιουργία άλμπουμ, πατήστε και κατόπιν επιλέξτε αρχεία.

Για να στείλετε αρχεία στο Dropbox, πατήστε , πατήστε το πλήκτρο μενού και κατόπιν πατήστε **Upload here** → **Photos or videos** ή **Other files**. Για να ανοίξετε αρχεία στο Dropbox, επιλέξτε ένα αρχείο.

Ενώ προβάλλετε εικόνες ή βίντεο, πατήστε για να τα προσθέσετε στη λίστα αγαπημένων. Για να ανοίξετε αρχεία στη λίστα αγαπημένων, πατήστε .

Cloud

Χρησιμοποιήστε τη λειτουργία αυτή για συγχρονισμό αρχείων ή δημιουργία εφεδρικών αντιγράφων ρυθμίσεων και δεδομένων εφαρμογών με το λογαριασμό Samsung ή Dropbox.

Στην οθόνη εφαρμογών, πατήστε **Ρυθμίσεις** → **Λογαριασμοί** → **Cloud**.

Η λειτουργία αυτή μπορεί να μην είναι διαθέσιμη, ανάλογα με τη γεωγραφική περιοχή ή τον πάροχο υπηρεσιών.

Συγχρονισμός με το λογαριασμό Samsung

Πατήστε στο λογαριασμό Samsung ή στο **Ρυθμίσεις συγχρονισμού** για συγχρονισμό αρχείων.

Εφεδρικά αντίγραφα ή επαναφορά δεδομένων

Πατήστε **Αντίγραφο ασφαλείας** για εφεδρικά αντίγραφα ή επαναφορά δεδομένων με το λογαριασμό Samsung.

Συγχρονισμός με το Dropbox

Πατήστε **Σύνδεση λογαριασμού Dropbox** και κατόπιν εισάγετε το λογαριασμό Dropbox. Ακολουθήστε τις οδηγίες επί της οθόνης για να ολοκληρώσετε τη ρύθμιση.

Μόλις συνδεθείτε, πατήστε **Allow** και η συσκευή συγχρονίζει αυτόματα αρχεία με το Dropbox οποτεδήποτε και αν κάνετε κάποιες αλλαγές.

Ρολόι

Χρησιμοποιήστε την εφαρμογή αυτή για ρύθμιση ειδοποιήσεων, έλεγχο της ώρας σε οποιαδήποτε τοποθεσία στον κόσμο, μέτρηση της διάρκειας ενός συμβάντος, ρύθμιση χρονόμετρου ή χρήση ως επιτραπέζιο ρολόι.

Πατήστε **Ρολόι** στην οθόνη εφαρμογών.

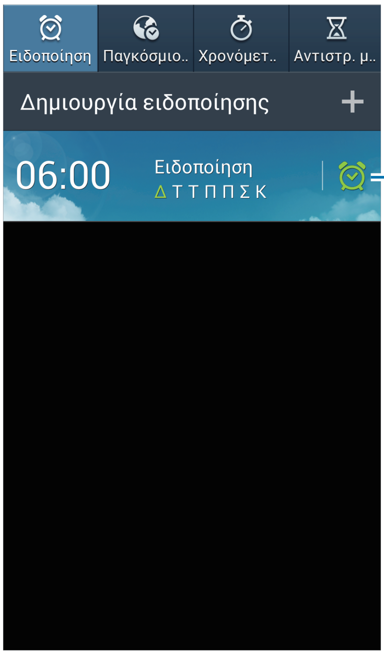

Ενεργοποίηση ή απενεργοποίηση της ειδοποίησης αυτής.

Ειδοποίηση

Ρύθμιση ειδοποιήσεων

Πατήστε **Δημιουργία ειδοποίησης**, ορίστε ώρα για αναγγελία της ειδοποίησης, επιλέξτε ημέρες για επανάληψη της ειδοποίησης και κατόπιν πατήστε **Αποθήκ.**

- **Ειδοποίηση τοποθεσίας**: ρύθμιση μιας τοποθεσίας. Η ειδοποίηση αναγγέλλεται όταν βρεθείτε στην τοποθεσία.
- **Αναβολή**: ρύθμιση διαλείμματος και του αριθμού επαναλήψεων της ειδοποίησης μετά την προκαθορισμένη ώρα.
- **Έξυπνο ξυπνητήρι**: ρύθμιση της ώρας για ενεργοποίηση της ειδοποίησης πριν την προκαθορισμένη ώρα.

Διακοπή ειδοποιήσεων

Σύρετε το ❌ έξω από το μεγάλο κύκλο για να σταματήσετε την ειδοποίηση. Σύρετε το ZZ έξω από το μεγάλο κύκλο για να επαναλάβετε την ειδοποίηση μετά από καθορισμένο χρονικό διάστημα.

Διαγραφή ειδοποιήσεων

Πατήστε παρατεταμένα σε μια ειδοποίηση και κατόπιν πατήστε **Διαγραφή**.

Παγκόσμιο Ρολόι

Δημιουργία ρολογιών

Πατήστε **Προσθήκη πόλης** και κατόπιν εισάγετε το όνομα μιας πόλης ή επιλέξτε μια πόλη από τη λίστα πόλεων.

Για να εφαρμόσετε τη θερινή ώρα, πατήστε παρατεταμένα σε ένα ρολόι και κατόπιν πατήστε **Ρυθμίσεις θερινής ώρας**.

Διαγραφή ρολογιών

Πατήστε παρατεταμένα στο ρολόι και κατόπιν πατήστε **Διαγραφή**.

Χρονόμετρο

Πατήστε **Έναρξη** για να χρονομετρήσετε ένα συμβάν. Πατήστε **Γύρος** για καταγραφή των χρόνων των γύρων.

Πατήστε **Μηδενισμός** για διαγραφή των χρονικών καταγραφών των γύρων.

Αντιστρ. μέτρηση

Ρυθμίστε τη διάρκεια και κατόπιν πατήστε **Έναρξη**.

Σύρετε το ❌ έξω από το μεγάλο κύκλο όταν ξεκινήσει η αντίστροφη μέτρηση.

Επιτραπέζιο ρολόι

Πατήστε ⛶ για προβολή σε πλήρη οθόνη.

Αριθμ/χανή

Χρησιμοποιήστε την εφαρμογή αυτή για απλούς ή σύνθετους υπολογισμούς.

Πατήστε **Αριθμ/χανή** στην οθόνη εφαρμογών.

Περιστρέψτε τη συσκευή σε οριζόντιο προσανατολισμό για να εμφανιστεί η επιστημονική έκδοση της αριθμομηχανής. Αν είναι απενεργοποιημένο το **Περιστρ. οθόνης**, πατήστε το πλήκτρο μενού και κατόπιν πατήστε **Επιστημονική αριθμομηχανή**.

Για να δείτε το ιστορικό της αριθμομηχανής, πατήστε για να αποκρύψετε το πληκτρολόγιο.

Για διαγραφή του ιστορικού, πατήστε το πλήκτρο μενού και κατόπιν πατήστε **Εκκαθάριση ιστορικού**.

Για αλλαγή του μεγέθους χαρακτήρων για το ιστορικό, πατήστε το πλήκτρο μενού και κατόπιν πατήστε **Μέγεθος κειμένου**.

S Health

Χρησιμοποιήστε την εφαρμογή αυτή για παρακολούθηση της υγείας σας.

Πατήστε το **S Health** στην οθόνη εφαρμογών.

Ρύθμιση προφίλ

Πατήστε **Επόμενο**, διαβάστε και συμφωνήστε με τους όρους και τις προϋποθέσεις και κατόπιν πατήστε **Επόμενο**. Εισάγετε τα σωματικά στατιστικά στοιχεία σας και κατόπιν πατήστε **Έναρξη**.

Με βάση τα στοιχεία για το σώμα σας, η συσκευή υπολογίζει το βασικό μεταβολικό ρυθμό σας (BMR) και προτείνει ημερήσια πρόσληψη θερμίδων. Η πρόταση ενδέχεται να μην είναι ακριβής για κάθε ηλικία, σωματική σύσταση ή διατροφικές ανάγκες.

Έλεγχος των πληροφοριών υγείας

Μπορείτε να προβάλλετε τις πληροφορίες σας στην οθόνη του πίνακα υγείας. Επιλέξτε ένα από τα παρακάτω για να προβάλλετε λεπτομέρειες:

- **Θερμίδες που κάψατε**: προβολή του αριθμού θερμίδων που κάψατε.
- **Πρόσληψη θερμίδων**: προβολή του αριθμού θερμίδων που καταναλώσατε.

Διαχείριση θερμίδων

Πατήστε → **Βοηθός περπατήματος** για να μετράτε τα βήματά σας ή πατήστε **Σύντροφος άσκησης** και εισάγετε το δικό σας ιστορικό άσκησης. Μπορείτε να προβάλλετε τις καταναλωθείσες θερμίδες. Για προβολή του ιστορικού άσκησης σε ένα γράφημα, πατήστε το εικονίδιο κάτω δεξιά.

- Ενδέχεται να προκύψει μια σύντομη καθυστέρηση ενώ ο σύντροφος της πεζοπορίας παρακολουθεί τα βήματά σας και κατόπιν εμφανίζει τον αριθμό των βημάτων αυτών.
- Αν χρησιμοποιείτε το σύντροφο της πεζοπορίας ενώ ταξιδεύετε με αυτοκίνητο ή τρένο, η δόνηση ενδέχεται να επηρεάσει το μέτρημα των βημάτων σας.

Πατήστε → **Ημερολόγιο καταφής τροφίμων** και εισάγετε τις τροφές που φάγατε. Μπορείτε να προβάλλετε την πρόσληψη θερμίδων. Για προβολή του ιστορικού θερμίδων σε ένα γράφημα, πατήστε το εικονίδιο κάτω δεξιά.

Διαχείριση ζωτικών στατιστικών στοιχείων

Πατήστε → **Βάρος** και κατόπιν εισάγετε μια τιμή.

Μπορείτε να προβάλλετε τα τρέχοντα στατιστικά στοιχεία. Για προβολή του ιστορικού στατιστικών στοιχείων σε ένα γράφημα, πατήστε το εικονίδιο κάτω δεξιά.

Διαμόρφωση ρυθμίσεων για S Health

Πατήστε → **Ρυθμίσεις** και κατόπιν επιλέξτε ένα από τα παρακάτω:

- **Επεξεργασία προφίλ**: επεξεργασία των στατιστικών στοιχείων για το σώμα σας.
- **Ασφάλεια**: ρύθμιση ενός PIN για κλείδωμα ή ξεκλείδωμα του S Health.
- **Ρυθμίσεις μονάδας**: ρύθμιση επιλογών μονάδας.
- **Κλείδωμα ζώνης ώρας**: ρύθμιση ώστε να μένει η ρύθμιση για τη ζώνη ώρας αμετάβλητη όταν μετακινείστε από μια ζώνη ώρας σε μια άλλη.
- **Επιλογή ζώνης ώρας**: ρύθμιση της ζώνης ώρας.
- **Συντ. ενότ. καμ. θερμίδων**: ρυθμίστε για μετακίνηση ενός μενού όταν πατάτε το **Θερμίδες που κάψατε** στην οθόνη του πίνακα υγείας.
- **Συμβατά προϊόντα**: προβολή και διαχείριση των συνδέσεων της συσκευής.
- **Επαναφορά δεδομένων**: επαναφορά των δεδομένων S Health.
- **Έλεγχος για ενημερώσεις**: έλεγχος για την τρέχουσα έκδοση του S Health.
- **Όροι χρήσης**: προβολή των όρων και προϋποθέσεων, μεταξύ των οποίων πολιτικές για τα προσωπικά στοιχεία και τη διατήρηση δεδομένων.
- **Πληροφορίες για το S Health**: προβολή πληροφοριών σχετικά με το S Health.

Εφαρμογή μετάφρασης S

Χρησιμοποιήστε την εφαρμογή αυτή για να μεταφράσετε κείμενο σε άλλες γλώσσες.

Πατήστε το **Εφαρμογή μετάφρασης S** στην οθόνη εφαρμογών.

Χρήση S Translator

Ρυθμίστε τις γλώσσες έναρξης και προορισμού, εισάγετε κείμενο στο πεδίο εισαγωγής και κατόπιν πατήστε .

Για να προσθέσετε ένα ζευγάρι γλωσσών στη λίστα αγαπημένων σας, πατήστε .

Για να στείλετε ένα ζευγάρι γλωσσών σε άλλους, πατήστε .

Έναρξη συζήτησης με το S Translator

Πατήστε τα πλήκτρα στο κάτω μέρος της οθόνης για να επικοινωνήσετε με ένα άλλο άτομο μέσω προφορικής μετάφρασης.

Πατήστε **Ομιλία** για τη γλώσσα σας και κατόπιν μιλήστε στο μικρόφωνο. Η συσκευή μεταφράζει όσα λέτε. Πατήστε στο πεδίο γλώσσας προορισμού για να αφήσετε τη συσκευή να διαβάσει δυνατά τη μετάφραση.

Κατόπιν πατήστε **Ομιλία** για τη γλώσσα του ατόμου με το οποίο μιλάτε και αφήστε το άτομο αυτό να απαντήσει στη γλώσσα του. Η συσκευή μεταφράζει όσα λέει. Πατήστε στο πεδίο γλώσσας έναρξης για να αφήσετε τη συσκευή να σας διαβάσει το κείμενο.

Εγγραφή Φωνής

Χρησιμοποιήστε την εφαρμογή αυτή για εγγραφή ή αναπαραγωγή φωνητικών σημειώσεων.

Πατήστε **Εγγραφή Φωνής** στην οθόνη εφαρμογών.

Εγγραφή φωνητικών σημειώσεων

Πατήστε για να ξεκινήσει η εγγραφή. Μιλήστε στο μικρόφωνο στο κάτω μέρος της συσκευής. Πατήστε για παύση της εγγραφής. Πατήστε για ολοκλήρωση της εγγραφής.

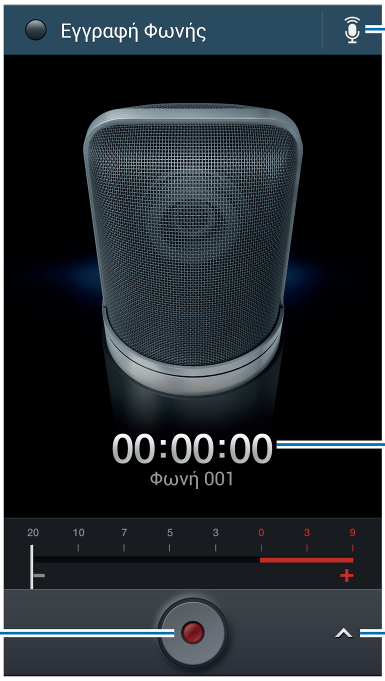

Αναπαραγωγή φωνητικών σημειώσεων

Επιλέξτε μια φωνητική σημείωση για αναπαραγωγή.

- ✂ : περικοπή της φωνητικής σημείωσης.
- x1.0 : προσαρμογή της ταχύτητας αναπαραγωγής.
- ⏸ : παύση αναπαραγωγής.
- 60s⏪ / 60s⏩ : μετάβαση 60 δευτερόλεπτα προς τα πίσω ή προς τα εμπρός.
- ⏮ / ⏭ : μετάβαση στην προηγούμενη ή επόμενη φωνητική σημείωση.

Για αποστολή φωνητικής σημείωσης σε άλλους, πατήστε το πλήκτρο μενού, πατήστε **Κοινή χρήση μέσω** και κατόπιν επιλέξτε μια μέθοδο κοινής χρήσης.

Διαχείριση φωνητικών σημειώσεων

Στη λίστα φωνητικών σημειώσεων, πατήστε το πλήκτρο μενού και επιλέξτε ένα από τα παρακάτω:

- **Κοινή χρήση μέσω**: επιλογή φωνητικών σημειώσεων προς αποστολή και κατόπιν επιλογή μεθόδου κοινής χρήσης.
- **Διαγραφή**: επιλογή φωνητικών σημειώσεων προς διαγραφή.
- **Ρυθμίσεις**: αλλαγή των ρυθμίσεων εγγραφής φωνής.
- **Λήξη**: κλείσιμο της εγγραφής φωνής.

Αποθήκευση αρχείων με συναφείς ετικέτες

Στη λίστα φωνητικών σημειώσεων, πατήστε το πλήκτρο μενού και κατόπιν πατήστε **Ρυθμίσεις** → **Αυτόματη ονομασία αρχείου βάσει συσχετισμών** → **Ενεργό**.

S Voice

Χρησιμοποιήστε την εφαρμογή αυτή για φωνητική εντολή προς τη συσκευή να καλέσει έναν αριθμό, να στείλει ένα μήνυμα, να γράψει μια σημείωση και πολλά άλλα.

Πατήστε το **S Voice** στην οθόνη εφαρμογών. Εναλλακτικά, πατήστε δυο φορές το κουμπί Πλήκτρο αρχικής οθόνης.

Η εφαρμογή αυτή μπορεί να μην είναι διαθέσιμη, ανάλογα με τη γεωγραφική περιοχή ή τον πάροχο υπηρεσιών.

Ακολουθούν αρκετά παραδείγματα προφορικών εντολών:

- Άνοιγμα μουσικής
- Εκκίνηση αριθμομηχανής
- Κλήση κινητού της Lulu
- Κλήση εργασίας της Lulu
- Έλεγχος προγράμματος

Συμβουλές για καλύτερη φωνητική αναγνώριση

- Μιλάτε καθαρά.
- Μιλάτε ενώ βρίσκεστε σε ήσυχο χώρο.
- Μην χρησιμοποιείτε προσβλητικές λέξεις ή διαλέκτους.
- Αποφύγετε να μιλάτε με τοπική προφορά.

Η συσκευή ενδέχεται να μην αναγνωρίσει τις εντολές σας ή ενδέχεται να εκτελέσει ανεπιθύμητες εντολές ανάλογα με τον περιβάλλοντα χώρο ή τον τρόπο ομιλίας σας.

Λειτουργία οδήγησης

Στη λειτουργία οδήγησης, η συσκευή διαβάζει περιεχόμενα φωνητικά όταν έχετε εισερχόμενες κλήσεις, μηνύματα και ειδοποιήσεις έτσι ώστε να μπορείτε να χρησιμοποιείτε τη συσκευή χωρίς χρήση των χεριών σας ενώ οδηγείτε. Για παράδειγμα, η συσκευή διαβάζει δυνατά το όνομα του προσώπου που σας καλεί ή τον τηλεφωνικό αριθμό όταν έχετε μια εισερχόμενη κλήση.

Για να ενεργοποιήσετε τη λειτουργία οδήγησης, πείτε "Ενεργοποίηση λειτουργίας οδήγησης."

Google

Χρησιμοποιήστε την εφαρμογή αυτή για αναζήτηση όχι μόνο στο διαδίκτυο αλλά και σε εφαρμογές και τα περιεχόμενά τους στη συσκευή.

Πατήστε το **Google** στην οθόνη εφαρμογών.

Η εφαρμογή αυτή μπορεί να μην είναι διαθέσιμη, ανάλογα με τη γεωγραφική περιοχή ή τον πάροχο υπηρεσιών.

Αναζήτηση στη συσκευή

Πατήστε το πεδίο αναζήτησης και κατόπιν εισάγετε μια λέξη-κλειδί. Εναλλακτικά, πατήστε 🎤 και κατόπιν προφέρετε μια λέξη-κλειδί.

Αν δεν βρεθούν αποτελέσματα από τις εφαρμογές, εμφανίζεται το πρόγραμμα περιήγησης στο διαδίκτυο παρουσιάζοντας τα αποτελέσματα αναζήτησης.

Εύρος αναζήτησης

Για να επιλέξετε σε ποιες εφαρμογές να κάνετε αναζήτηση, πατήστε το πλήκτρο μενού και κατόπιν πατήστε **Ρυθμίσεις** → **Αναζήτηση τηλεφώνου** και κατόπιν σημειώστε τα στοιχεία για αναζήτηση.

Google Now

Ξεκινήστε την αναζήτηση Google για προβολή καρτών Google Now που δείχνουν τρέχουσες πληροφορίες καιρού, δημόσιων συγκοινωνιών, το επόμενο ραντεβού σας και πολλά άλλα, όταν είναι πιθανότερο ότι το χρειάζεστε.

Συνδεθείτε με το Google Now όταν ανοίγετε την αναζήτηση Google για πρώτη φορά. Για αλλαγή των ρυθμίσεων του Google Now, πατήστε το πλήκτρο μενού και κατόπιν πατήστε **Ρυθμίσεις** → **Google Now**.

Φωνητική αναζήτηση

Χρησιμοποιήστε την εφαρμογή αυτή για αναζήτηση ιστοσελίδων φωνητικά.

Πατήστε **Φωνητική αναζήτηση** στην οθόνη εφαρμογών.

Η εφαρμογή αυτή μπορεί να μην είναι διαθέσιμη, ανάλογα με τη γεωγραφική περιοχή ή τον πάροχο υπηρεσιών.

Πείτε μια λέξη-κλειδί ή μια φράση όταν εμφανιστεί το **Μιλήστε** στην οθόνη.

Τα Αρχεία Μου

Χρησιμοποιήστε την εφαρμογή αυτή για πρόσβαση σε κάθε είδους αρχείο αποθηκευμένο στη συσκευή, μεταξύ των οποίων εικόνες, βίντεο, τραγούδια και ηχητικά κλιπ.

Πατήστε **Τα Αρχεία Μου** στην οθόνη εφαρμογών.

Προβολή αρχείων

Επιλέξτε ένα φάκελο για άνοιγμα. Για να επιστρέψετε στο μητρικό φάκελο, πατήστε . Για να επιστρέψετε στον αρχικό κατάλογο, πατήστε .

Σε έναν φάκελο, πατήστε το πλήκτρο μενού και κατόπιν χρησιμοποιήστε μία από τις παρακάτω επιλογές:

- **Επιλογή όλων**: επιλογή όλων των αρχείων για εφαρμογή της ίδιας επιλογής σε όλα ταυτόχρονα.
- **Δημ/ργία φακέλου**: δημιουργία φακέλου.
- **Αναζήτηση**: αναζήτηση για αρχεία.
- **Προβολή κατά**: αλλαγή του τρόπου λειτουργίας προβολής.
- **Ταξινόμηση κατά**: ταξινόμηση αρχείων ή φακέλων.
- **Ρυθμίσεις**: αλλαγή των ρυθμίσεων διαχείρισης αρχείων.

Προσθήκη συντομεύσεων προς φακέλους

Προσθέστε μια συντόμευση φακέλων που χρησιμοποιούνται συχνά προς τον αρχικό κατάλογο. Πατήστε το πλήκτρο μενού, πατήστε **Προσθ. συντόμ.**, εισάγετε όνομα συντόμευσης, επιλέξτε φάκελο και κατόπιν πατήστε **Τοποθέτηση εδώ**.

Λήψεις

Χρησιμοποιήστε την εφαρμογή αυτή για να δείτε ποια αρχεία λαμβάνονται μέσω των εφαρμογών.

Πατήστε **Λήψεις** στην οθόνη εφαρμογών.

Η εφαρμογή αυτή μπορεί να μην είναι διαθέσιμη, ανάλογα με τη γεωγραφική περιοχή ή τον πάροχο υπηρεσιών.

Επιλέξτε ένα αρχείο για να το ανοίξετε με μια κατάλληλη εφαρμογή.

Για ταξινόμηση των αρχείων κατά μέγεθος, πατήστε **Ταξινόμηση κατά μέγεθος**.

Για ταξινόμηση των αρχείων κατά ημερομηνία, πατήστε **Ταξινόμηση κατά ημερομηνία**.

TripAdvisor

Χρησιμοποιήστε την εφαρμογή αυτή για να αποκτήσετε ταξιδιωτικές πληροφορίες όπως προορισμούς ή ξενοδοχεία. Μπορείτε επίσης να κάνετε κράτηση ενός δωματίου και να μοιραστείτε την κριτική σας με άλλα άτομα.

Πατήστε το **TripAdvisor** στην οθόνη εφαρμογών.

Πρόγραμμα ανάγνωσης μέσω οπτικού καλωδίου

Χρησιμοποιήστε την εφαρμογή αυτή για σάρωση ή εξαγωγή δεδομένων από εικόνες, έγγραφα, επαγγελματικές κάρτες ή κωδικούς QR.

Πατήστε το **Πρόγραμμα ανάγνωσης μέσω οπτικού καλωδίου** στην οθόνη εφαρμογών.

Για να επιλέξετε γλώσσες για αναγνώριση, πατήστε το πλήκτρο μενού και κατόπιν πατήστε **Ρυθμίσεις γλώσσας**.

Σάρωση κειμένου

Στοχεύστε το δείκτη προς μια εικόνα, έγγραφο ή κωδικό QR.

- Κείμενο: προβολή του ορισμού των λέξεων εξαγωγής.
- Επαγγελματικές κάρτες: πραγματοποίηση κλήσεων ή αποστολή μηνυμάτων από τις πληροφορίες επαφών που σαρώσατε.
- Κωδικοί QR: προβολή πληροφοριών για κωδικούς QR.

- Ορισμένοι κωδικοί QR ενδέχεται να μην αναγνωρίζονται.
- Οι παρακάτω τύποι κειμένου ενδέχεται να μην αναγνωρίζονται: χειρόγραφο, μικρές γραμματοσειρές, γραμματοσειρές γραφικών, γραμματοσειρές τύπου χειρογράφου ή κείμενο σε εικόνες.

Εξαγωγή και μετάφραση κειμένου

Πατήστε και κατόπιν επιλέξτε γλώσσες προς μετάφραση. Στοχεύστε την πίσω κάμερα προς κάποιο κείμενο και κατόπιν πατήστε για καταγραφή μιας εικόνας του κειμένου.

Για καταγραφή εικόνας μεγάλου κειμένου που δεν χωράει εντός του σκοπεύτρου, πατήστε για να καταγράψετε την εικόνα σε πολλά τμήματα.

- Πατήστε στην τονισμένη λέξη για να την μεταφράσετε.
- Πατήστε για εξαγωγή του κειμένου από την εικόνα.

Ταξίδια & τοπικές ρυθμίσεις

Χάρτες

Χρησιμοποιήστε την εφαρμογή αυτή για να εντοπίσετε την τοποθεσία της συσκευής, να αναζητήσετε μέρη ή να λάβετε οδηγίες κατεύθυνσης.

Πατήστε το **Χάρτες** στην οθόνη εφαρμογών.

Η εφαρμογή αυτή μπορεί να μην είναι διαθέσιμη, ανάλογα με τη γεωγραφική περιοχή ή τον πάροχο υπηρεσιών.

Αναζήτηση για τοποθεσίες

Πατήστε , εισάγετε μια διεύθυνση και κατόπιν πατήστε . Επιλέξτε μια τοποθεσία για να προβάλλετε λεπτομερείς πληροφορίες για την τοποθεσία αυτή. Για αναζήτηση κοντινών τοποθεσιών, πατήστε .

Μόλις βρεθεί η τοποθεσία, πατήστε το πλήκτρο μενού και χρησιμοποιήστε μία από τις παρακάτω λειτουργίες:

- **Διαγραφή χάρτη**: εκκαθάριση του χάρτη.
- **Διάθεση εκτός σύνδεσης**: αποθήκευση του χάρτη καθορισμένης περιοχής για να τον προβάλλετε εκτός σύνδεσης.
- **Οδηγίες**: λήψη οδηγιών κατεύθυνσης για την τοποθεσία.
- **Επίπεδα**: προβολή πολλών επιπέδων μεταξύ των οποίων εικόνες από δορυφόρο, πληροφορίες τροχαίας κίνησης, και άλλα πολλά.
- **Ρυθμίσεις**: αλλαγή των ρυθμίσεων χάρτη.
- **Βοήθεια**: προβολή πληροφοριών σχετικά με τη χρήση του χάρτη.

Για να προβάλλετε την τρέχουσα τοποθεσία, πατήστε .

Λήψη οδηγιών κατεύθυνσης για έναν προορισμό

1 Πατήστε ◈.

2 Πατήστε ◢ και κατόπιν επιλέξτε μια μέθοδο για εισαγωγή τοποθεσιών αφετηρίας και τερματισμού:

- **Η τρέχουσα τοποθεσία μου**: χρήση τρέχουσας τοποθεσίας ως τοποθεσία αφετηρίας.
- **Επαφές**: επιλογή από τη λίστα επαφών.
- **Σημείο στον χάρτη**: ορισμός σημείου με πάτημα στο χάρτη.
- **Τα μέρη μου**: επιλογή από τη λίστα αγαπημένων τοποθεσιών.

3 Επιλέξτε μια μέθοδο μετακίνησης, όπως οδήγηση, δημόσιες συγκοινωνίες ή πεζοπορία, και κατόπιν πατήστε **ΛΗΨΗ ΟΔΗΓΙΩΝ**.

4 Επιλέξτε μία από τις διαδρομές που εμφανίζονται, και κατόπιν πατήστε **ΠΡΟΒΟΛΉ Χ'ΑΡΤΗ** για προβολή των λεπτομερειών.

Τοπικό

Χρησιμοποιήστε την εφαρμογή αυτή για αναζήτηση κοντινών εστιατορίων, τραπεζών, στάσεων λεωφορείου και πολλών άλλων.

Πατήστε το **Τοπικό** στην οθόνη εφαρμογών.

Η εφαρμογή αυτή μπορεί να μην είναι διαθέσιμη, ανάλογα με τη γεωγραφική περιοχή ή τον πάροχο υπηρεσιών.

Επιλέξτε μια κατηγορία τοποθεσιών και κατόπιν επιλέξτε μια τοποθεσία από τη λίστα των αποτελεσμάτων αναζήτησης.

- **Χάρτης**: σημείωση της τοποθεσίας στο χάρτη.
- **Οδηγίες**: αναζήτηση διαδρομής προς την τοποθεσία.
- **Κλήση**: κλήση του αριθμού τηλεφώνου της τοποθεσίας.

Για να προσθέσετε μια κατηγορία τοποθεσίας, πατήστε το πλήκτρο μενού στη λίστα κατηγοριών, πατήστε **Νέα αναζήτηση** και κατόπιν εισάγετε μια λέξη-κλειδί για αναζήτηση στο πεδίο κειμένου.

Πλοήγηση

Χρησιμοποιήστε την εφαρμογή αυτή για να αναζητήσετε μια διαδρομή προς έναν προορισμό.

Πατήστε το **Πλοήγηση** στην οθόνη εφαρμογών.

- Οι χάρτες πλοήγησης, η τρέχουσα θέση σας, καθώς και άλλα δεδομένα πλοήγησης ενδέχεται να διαφέρουν από τις πληροφορίες της πραγματικής τοποθεσίας. Θα πρέπει πάντα να προσέχετε τις οδικές συνθήκες, την τροχαία κίνηση, και οποιουσδήποτε άλλους παράγοντες μπορεί να επηρεάσουν την οδήγησή σας. Τηρείτε όλες τις προειδοποιήσεις και τους κανονισμούς ασφαλείας ενώ οδηγείτε.
- Η εφαρμογή αυτή μπορεί να μην είναι διαθέσιμη, ανάλογα με τη γεωγραφική περιοχή ή τον πάροχο υπηρεσιών.

Προσδιορίστε τον προορισμό χρησιμοποιώντας μία από τις παρακάτω μεθόδους:

- Πείτε προφορικά τη διεύθυνση προορισμού.
- Εισάγετε τη διεύθυνση προορισμού.
- Επιλέξτε τη διεύθυνση προορισμού από τη λίστα επαφών.
- Επιλέξτε τον προορισμό από τη λίστα των τοποθεσιών με αστεράκι.

Μόλις βρεθεί μια διαδρομή, ακολουθήστε τις οδηγίες επί της οθόνης για να πλοηγηθείτε προς τον προορισμό.

Ρυθμίσεις

Σχετικά με τις ρυθμίσεις

Χρησιμοποιήστε την εφαρμογή αυτή για διαμόρφωση της συσκευής, ρύθμιση των επιλογών των εφαρμογών και προσθήκη λογαριασμών.

Πατήστε το **Ρυθμίσεις** στην οθόνη εφαρμογών.

Συνδέσεις

Wi-Fi

Ενεργοποιήστε τη λειτουργία Wi-Fi για σύνδεση σε δίκτυο Wi-Fi και πρόσβαση στο διαδίκτυο ή άλλες συσκευές δικτύου.

Για χρήση των επιλογών, πατήστε το πλήκτρο μενού.

- **Για προχωρημένους**: προσαρμογή ρυθμίσεων Wi-Fi.
- **Κουμπί προώθησης WPS**: σύνδεση με ασφαλισμένο δίκτυο Wi-Fi με κουμπί WPS.
- **Εισαγωγή WPS PIN**: σύνδεση με ασφαλισμένο δίκτυο Wi-Fi με κωδικό WPS PIN.
- **Βοήθεια**: πρόσβαση στις πληροφορίες βοήθειας για Wi-Fi.

Ρύθμιση πολιτικής αδράνειας Wi-Fi

Πατήστε **Wi-Fi**, πατήστε το πλήκτρο μενού και κατόπιν πατήστε **Για προχωρημένους** → **Διατηρήστε ενεργοποιημένο το Wi-Fi κατά την κατάσταση αδράνειας**.

Όταν είναι απενεργοποιημένη η οθόνη, η συσκευή απενεργοποιεί αυτόματα τις συνδέσεις Wi-Fi. Όταν συμβεί αυτό, η συσκευή πραγματοποιεί αυτόματα πρόσβαση σε δίκτυα δεδομένων αν έχει ρυθμιστεί να τα χρησιμοποιεί. Αυτό μπορεί να προκαλέσει χρεώσεις μεταφοράς δεδομένων. Για να αποφύγετε χρεώσεις μεταφοράς δεδομένων, ρυθμίστε την επιλογή αυτή σε **Πάντα**.

Ρύθμιση ειδοποίησης δικτύου

Η συσκευή μπορεί να ανιχνεύει ανοιχτά δίκτυα Wi-Fi και να εμφανίζει ένα εικονίδιο στη γραμμή κατάστασης για να ειδοποιεί όταν είναι διαθέσιμα.

Πατήστε **Wi-Fi**, πατήστε το πλήκτρο μενού, πατήστε **Για προχωρημένους** και κατόπιν σημειώστε το **Ειδοποίηση δικτύου** για ενεργοποίηση αυτής της λειτουργίας.

Wi-Fi Direct

Το Wi-Fi Direct συνδέει δύο συσκευές μέσω ενός δικτύου Wi-Fi χωρίς να απαιτείται σημείο πρόσβασης.

Πατήστε **Wi-Fi** → **Wi-Fi Direct**.

Bluetooth

Ενεργοποιήστε τη λειτουργία Bluetooth για ανταλλαγή πληροφοριών σε κοντινή απόσταση.

Για χρήση περισσότερων επιλογών, πατήστε το πλήκτρο μενού.

- **Χρονικό όριο ορατότητας**: ρύθμιση χρονικής διάρκειας κατά την οποία η συσκευή είναι ορατή.
- **Ληφθέντα αρχεία**: προβολή των παραληφθέντων αρχείων μέσω της λειτουργίας Bluetooth.
- **Βοήθεια**: πρόσβαση στις πληροφορίες βοήθειας για Bluetooth.

Χρήση δεδομένων

Παρακολουθείτε τον όγκο χρήσης δεδομένων και προσαρμόστε τις ρυθμίσεις για τον περιορισμό τους.

- **Δεδομ. κινητής συσκ.**: ρύθμιση της συσκευής για χρήση συνδέσεων δεδομένων σε οποιοδήποτε δίκτυο κινητής τηλεφωνίας.
- **Ορισμ. ορίου χρήσης δεδ. κινητού**: ρύθμιση ορίου για τη χρήση δεδομένων κινητής τηλεφωνίας.
- **Κύκλος χρήσης δεδομένων**: εισαγωγή ημερομηνίας για τη μηνιαία επαναφορά παρακολούθησης της χρήσης των δεδομένων σας.

Για χρήση περισσότερων επιλογών, πατήστε το πλήκτρο μενού.

- **Περιαγωγή δεδομένων**: ρύθμιση της συσκευής για χρήση συνδέσεων δεδομένων όταν βρίσκεστε σε περιαγωγή.
- **Περιορισμός δεδ. παρασκηνίου**: ρύθμιση της συσκευής για απενεργοποίηση συγχρονισμού στο παρασκήνιο ενώ χρησιμοποιείτε δίκτυο κινητής τηλεφωνίας.
- **Αυτόματος συγχρονισμός δεδομένων**: ρύθμιση της συσκευής για συγχρονισμό δεδομένων επαφών, ημερολογίου, email, σελιδοδεικτών και εικόνας κοινωνικών δικτύων αυτόματα.

- **Εμφάνιση χρήσης Wi-Fi**: ρύθμιση της συσκευής για εμφάνιση της χρήσης δεδομένων μέσω Wi-Fi.
- **Φορ. Σημεία Πρόσβασης**: επιλογή σημείων πρόσβασης Wi-Fi για να αποτρέπεται η χρήση τους από εφαρμογές που λειτουργούν στο παρασκήνιο.

Περισσότερα δίκτυα

Προσαρμογή των ρυθμίσεων για έλεγχο των δικτύων.

Λειτουργία πτήσης

Απενεργοποιεί όλες τις ασύρματες λειτουργίες στη συσκευή σας. Μπορείτε να χρησιμοποιείτε μόνον υπηρεσίες που δεν παρέχονται από δίκτυο.

Δίκτυα κινητής τηλεφωνίας

- **Δεδομ. κινητής συσκ.**: χρήση για να επιτρέπονται τα δίκτυα μεταγωγής πακέτων δεδομένων για υπηρεσίες δικτύου.
- **Περιαγωγή δεδομένων**: χρήση της συσκευής ώστε να συνδέεται σε άλλο δίκτυο όταν εξυπηρετείστε μέσω περιαγωγής ή όταν το βασικό δίκτυό σας δεν είναι διαθέσιμο.
- **Ονόματα σημείων πρόσβασης**: καθορισμός ονομάτων σημείων πρόσβασης (APN).
- **Λειτουργία δικτύου**: επιλογή τύπου δικτύου.
- **Φορείς παροχής υπηρεσιών δικτύου**: αναζήτηση διαθέσιμων δικτύων και επιλογή ενός δικτύου για περιαγωγή.

Tethering και φορ. σημ. πρόσβ.

- **Φορητό σημείο πρόσβασης Wi-Fi**: χρήση του φορητού σημείου πρόσβασης για Wi-Fi ώστε να μοιράζεστε τη σύνδεση δικτύου κινητής τηλεφωνίας της συσκευής με υπολογιστές ή άλλες συσκευές μέσω του δικτύου Wi-Fi.
- **Tethering μέσω USB**: χρήση του tethering μέσω USB ώστε να μοιράζεστε τη σύνδεση δικτύου κινητής τηλεφωνίας της συσκευής με υπολογιστή μέσω USB. Όταν είστε συνδεδεμένοι με υπολογιστή, η συσκευή χρησιμοποιείται ως ασύρματο μόντεμ για τον υπολογιστή.
- **Tethering μέσω Bluetooth**: χρήση του tethering μέσω Bluetooth ώστε να μοιράζεστε τη σύνδεση δικτύου κινητής τηλεφωνίας της συσκευής με υπολογιστές μέσω Bluetooth.
- **Βοήθεια**: μάθετε περισσότερα για το tethering μέσω USB, Wi-Fi και Bluetooth.

VPN

Διαμορφώστε και συνδεθείτε με εικονικά ιδιωτικά δίκτυα (VPN).

NFC

- **NFC**: ενεργοποίηση της λειτουργίας NFC για ανάγνωση ή γραφή ετικετών NFC που περιέχουν πληροφορίες.
- **Android Beam**: ενεργοποίηση της λειτουργίας Android Beam για αποστολή δεδομένων, όπως ιστοσελίδες και επαφές, σε συσκευές με δυνατότητα NFC.
- **Πληρωμή NFC**: ρύθμιση της προεπιλεγμένης μεθόδου πληρωμής.

S Beam

Ενεργοποιήστε τη λειτουργία S Beam για αποστολή δεδομένων, όπως βίντεο, εικόνες και έγγραφα, σε συσκευές που υποστηρίζουν τα NFC και Wi-Fi Direct.

Κοντινές συσκευές

- **Κοινή χρήση αρχείων**: ενεργοποίηση κοινής χρήσης πολυμέσων ώστε να επιτρέπεται σε άλλες συσκευές με πιστοποίηση DLNA να έχουν πρόσβαση σε αρχεία πολυμέσων στη συσκευή σας.
- **Κοινόχρηστα περιεχόμενα**: ρύθμιση της συσκευής για κοινή χρήση των περιεχομένων σας με άλλες συσκευές.
- **Λίστα επιτρεπόμενων συσκευών**: προβολή της λίστας συσκευών που μπορούν να έχουν πρόσβαση στη συσκευή σας.
- **Λίστα μη επιτρεπόμενων συσκευών**: προβολή της λίστας συσκευών που απαγορεύεται να έχουν πρόσβαση στη συσκευή σας.
- **Λήψη σε**: επιλογή μιας θέσης μνήμης για αποθήκευση αρχείων πολυμέσων.
- **Αποστολή από άλλες συσκευές**: ρύθμιση της συσκευής για αποδοχή αποστολών από άλλες συσκευές.

Screen Mirroring

Ενεργοποιήστε τη λειτουργία screen mirroring και μοιραστείτε την οθόνη σας με άλλα άτομα.

Kies μέσω Wi-Fi

Συνδέστε τη συσκευή με Samsung Kies μέσω δικτύου Wi-Fi.

Η συσκευή μου

Κλείδωμα Οθόνης

Αλλαγή των ρυθμίσεων για την κλειδωμένη οθόνη. Οι διαθέσιμες επιλογές ενδέχεται να διαφέρουν ανάλογα με τη λειτουργία κλειδώματος οθόνης που έχει επιλεγεί.

- **Κλείδωμα οθόνης**: ενεργοποίηση της λειτουργίας κλειδώματος οθόνης. Οι παρακάτω επιλογές ενδέχεται να διαφέρουν ανάλογα με τη λειτουργία κλειδώματος οθόνης που έχει επιλεγεί.
- **Πολλαπλά widget**: ρύθμιση της συσκευής για να επιτρέπεται η χρήση widget στην κλειδωμένη οθόνη.
- **Widget οθόνης κλειδώματος**:
  - **Αγαπημένες εφαρμογές ή κάμερα**: ρύθμιση της συσκευής για εμφάνιση συντομεύσεων για κάθε εφαρμογή ή εκκίνηση της εφαρμογής της κάμερας αυτόματα όταν περνάτε πλαίσια προς τα αριστερά στην κλειδωμένη οθόνη.
  - **Ρολόι ή προσωπικό μήνυμα**: ρύθμιση της συσκευής να εμφανίζει ένα ρολόι ή εξατομικευμένο μήνυμα στην κλειδωμένη οθόνη. Οι παρακάτω επιλογές ενδέχεται να διαφέρουν ανάλογα με την επιλογή σας.

  Για προσωπικό μήνυμα:

  - **Επεξεργασία προσωπικού μηνύματος**: επεξεργασία του προσωπικού μηνύματος.

  Για ρολόι:

  - **Διπλό ρολόι**: ρύθμιση της συσκευής να εμφανίζει το διπλό ρολόι.
  - **Μέγεθος ρολογιού**: αλλαγή του μεγέθους του ρολογιού.
  - **Εμφάνιση ημερομηνίας**: ρύθμιση της συσκευής να εμφανίζει την ημερομηνία με το ρολόι.
  - **Στοιχεία κατόχου**: εισαγωγή των στοιχείων σας που εμφανίζονται με το ρολόι.
- **Συντομεύσεις**: ρύθμιση της συσκευής για εμφάνιση και επεξεργασία συντομεύσεων εφαρμογών στην κλειδωμένη οθόνη.

Η λειτουργία αυτή μπορεί να μην είναι διαθέσιμη, ανάλογα με τη γεωγραφική περιοχή ή τον πάροχο υπηρεσιών.

- **Εφέ ξεκλειδώματος**: επιλογή ενός εφέ όταν ξεκλειδώνετε την οθόνη.
- **Κείμενο βοήθειας**: ρύθμιση της συσκευής για εμφάνιση του κειμένου βοήθειας στην κλειδωμένη οθόνη.
- **Ενεργοποίηση σε οθόνη κλειδώματος**: ρύθμιση της συσκευής ώστε να αναγνωρίζει την εντολή αφύπνισης όταν είναι κλειδωμένη η οθόνη.
- **Ρύθμιση εντολής αφύπνισης**: ρύθμιση μιας εντολής αφύπνισης για εκκίνηση της εφαρμογής **S Voice** ή εκτέλεση καθορισμένης λειτουργίας.

Εμφάνιση

Αλλάξτε τις ρυθμίσεις για την οθόνη.

- **Φόντο**:
  - **Αρχική οθόνη**: επιλογή μιας εικόνας φόντου για την αρχική οθόνη.
  - **Κλείδωμα Οθόνης**: επιλογή μιας εικόνας φόντου για την οθόνη κλειδώματος.
  - **Αρχική οθόνη και οθόνη κλειδώματος**: επιλογή μιας εικόνας φόντου για την αρχική οθόνη και την οθόνη κλειδώματος.
- **Πίνακας ειδοποιήσεων**: προσαρμογή των στοιχείων που εμφανίζονται στο πλαίσιο ειδοποιήσεων.
- **Πολλαπλά Παράθυρα**: ρύθμιση της συσκευής για χρήση των πολλαπλών παραθύρων.
- **Λειτουργία οθόνης**:
  - **Βελτιστοποίηση προβολής**: χρήση της λειτουργίας αυτής για βελτιστοποίηση της οθόνης ανάλογα με τις ρυθμίσεις της οθόνης.
  - **Δυναμικό**: χρήση της λειτουργίας αυτής για να γίνει ο τόνος της οθόνης ζωηρότερος.
  - **Τυπική**: χρήση αυτού του τρόπου λειτουργίας για κανονικό περιβάλλοντα χώρο.
  - **Ταινία**: χρήση αυτού του τρόπου λειτουργίας για σκοτεινό περιβάλλοντα χώρο, όπως μέσα σε σκοτεινό δωμάτιο.
- **Φωτεινότητα**: ρύθμιση της φωτεινότητας της οθόνης.
- **Αυτόματη περιστροφή οθόνης**: ρύθμιση για αυτόματη περιστροφή του περιεχομένου όταν στρέφεται η συσκευή.
- **Λήξη χρονικού ορίου οθόνης**: ρύθμιση της χρονικής διάρκειας αναμονής της συσκευής πριν απενεργοποιηθεί ο οπίσθιος φωτισμός της οθόνης.
- **Ονειροπόληση**: ρύθμιση της συσκευής να κάνει εκκίνηση της προστασίας οθόνης όταν η συσκευή είναι συνδεδεμένη σε επιτραπέζια βάση ή φορτίζεται.
- **Στυλ γραμματοσειράς**: αλλαγή του τύπου γραμματοσειράς για το κείμενο στην οθόνη.
- **Μέγ. γραμματοσειράς**: αλλαγή του μεγέθους γραμματοσειράς.
- **Εμφάνιση ποσοστού μπαταρίας**: ρύθμιση της συσκευής για εμφάνιση της ζωής της μπαταρίας που απομένει.
- **Επεξεργασία μετά την αποτύπωση οθόνης**: ρύθμιση της συσκευής για επεξεργασία του στιγμιότυπου οθόνης μετά την καταγραφή του.
- **Υψηλή ευαισθησία αφής**: ρύθμιση της συσκευής για αύξηση της ευαισθησίας ώστε να μπορείτε να χρησιμοποιείτε την οθόνη αφής ενώ φοράτε γάντια.

Ανάλογα με το είδος του υλικού που φοράτε ενώ αγγίζετε τη συσκευή, ορισμένες εντολές ενδέχεται να μην αναγνωρίζονται.

Ένδειξη LED

- **Φόρτιση**: ρύθμιση της συσκευής για ενεργοποίηση της λυχνίας ειδοποίησης ενώ φορτίζετε την μπαταρία.
- **Χαμηλή μπαταρία**: ρύθμιση της συσκευής για ενεργοποίηση της λυχνίας ειδοποίησης όταν η στάθμη της μπαταρίας είναι χαμηλή.
- **Ειδοποιήσεις**: ρύθμιση της συσκευής για ενεργοποίηση της λυχνίας ειδοποίησης όταν έχετε αναπάντητες κλήσεις, μηνύματα ή ειδοποιήσεις.
- **Φωνητική εγγραφή**: ρύθμιση της συσκευής για ενεργοποίηση της λυχνίας ειδοποίησης όταν ηχογραφείτε φωνητικές σημειώσεις.

Ήχος

Αλλάξτε τις ρυθμίσεις για διάφορους ήχους στη συσκευή σας.

- **Ένταση**: ρύθμιση του επιπέδου έντασης για ήχους κλήσης, μουσική και βίντεο, ήχους συστήματος και ήχους ειδοποιήσεων.
- **Επίπεδο δόνησης**: προσαρμογή της έντασης της δόνησης για ειδοποίηση.
- **Ήχοι κλήσης**: επιλογή ενός ήχου κλήσης που σας ειδοποιεί για εισερχόμενες κλήσεις.
- **Δονήσεις**: προσθήκη ή επιλογή ενός μοτίβου δόνησης.
- **Ειδοποιήσεις**: επιλογή ήχου κλήσης για συμβάντα, όπως εισερχόμενα μηνύματα και αναπάντητες κλήσεις.
- **Δόνηση κατά την κλήση**: ρύθμιση για δόνηση και αναπαραγωγή ήχου κλήσης από τη συσκευή για εισερχόμενες κλήσεις.
- **Τόνος πληκτρολ. κλήσης**: ρύθμιση της συσκευής ώστε να ηχεί όταν πιέζετε τα πλήκτρα στο πληκτρολόγιο.
- **Ήχοι αφής**: ρύθμιση της συσκευής ώστε να ηχεί όταν επιλέγετε μια εφαρμογή ή επιλογή στην οθόνη αφής.
- **Ήχος κλειδώματος οθόνης**: ρύθμιση της συσκευής να εκπέμπει ήχο όταν κλειδώνετε ή ξεκλειδώνετε την οθόνη αφής.
- **Ανταπόκριση δόνησης**: ρύθμιση της συσκευής να δονείται όταν αγγίζετε τα πλήκτρα.
- **Adapt Sound**: εξατομίκευση του ήχου για το αυτί που χρησιμοποιείτε περισσότερο κατά τη διάρκεια κλήσεων ή ενώ ακούτε μουσική.

Λειτουργία αρχικής οθόνης

Επιλέξτε μια λειτουργία αρχικής οθόνης (τυπική ή εύκολη).

Κλήση

Προσαρμογή των ρυθμίσεων για λειτουργίες κλήσης.

- **Απόρριψη κλήσης**: απόρριψη κλήσεων αυτόματα από προκαθορισμένους αριθμούς τηλεφώνου. Προσθήκη τηλεφωνικών αριθμών στη λίστα απόρριψης.
- **Ορισμός μηνυμάτων απόρριψης κλήσεων**: προσθήκη ή επεξεργασία του μηνύματος που αποστέλλεται όταν απορρίπτετε μια κλήση.
- **Απάντηση/τερματισμός κλήσεων**:
  - **Απάντηση κλήσεων με το κεντρικό πλήκτρο**: ρύθμιση της συσκευής να απαντά σε εισερχόμενη κλήση όταν πατάτε το πλήκτρο αρχικής οθόνης.
  - **Έλεγχος έντασης φωνής**: ρύθμιση της συσκευής για απάντηση ή απόρριψη εισερχόμενης κλήσης με φωνητικές εντολές.
  - **Τερμ. κλ. με το πλήκτ. ενερ.**: ρύθμιση της συσκευής να τερματίζει μια κλήση όταν πατάτε το πλήκτρο λειτουργίας.
- **Σβήσιμο της οθόνης κατά τη διάρκεια των κλήσεων**: ρύθμιση της συσκευής να ενεργοποιεί τον αισθητήρα φωτεινότητας στη διάρκεια μιας κλήσης.
- **Ειδοποιήσεις κλήσεων**:
  - **Δόνηση κατά την απάντηση**: ρύθμιση της συσκευής να δονείται όταν ο συνομιλητής απαντά σε μια κλήση.
  - **Δόνηση τερματ. κλήσης**: ρύθμιση της συσκευής να δονείται όταν ο συνομιλητής τερματίζει μια κλήση.
  - **Ήχος σύνδεσης κλήσεων**: ενεργοποίηση ή απενεργοποίηση του ήχου σύνδεσης κλήσης.
  - **Υπενθύμιση λεπτού**: ενεργοποίηση ή απενεργοποίηση του ήχου υπενθύμισης λεπτών.
  - **Ήχος τερματ. κλήσεων**: ενεργοποίηση ή απενεργοποίηση του ήχου αποσύνδεσης κλήσης.
  - **Ειδοποιήσεις στις κλήσεις**: ρύθμιση της συσκευής να σας ειδοποιεί για συμβάντα κατά τη διάρκεια μιας κλήσης.
- **Αξεσουάρ για κλήσεις**:
  - **Αυτόματη απάντηση**: ρύθμιση της συσκευής να απαντά σε κλήσεις αυτόματα μετά από καθορισμένη χρονική περίοδο (διαθέσιμο μόνο όταν είναι συνδεδεμένα ακουστικά).
  - **Χρονόμετρο αυτ. απάντησης**: επιλογή της χρονικής διάρκειας αναμονής της συσκευής πριν απαντήσει σε κλήσεις.
  - **Συνθήκες εξερχ. κλήσης**: ρύθμιση της συσκευής να επιτρέπει εξερχόμενες κλήσεις με ακουστικά Bluetooth, ακόμα και αν η συσκευή σας είναι κλειδωμένη.
  - **Τύπος εξερχόμενης κλήσης**: επιλογή του τύπου εξερχόμενων κλήσεων που απαιτούν να χρησιμοποιήσετε ακουστικά Bluetooth.

- **Επιπλέον ρυθμίσεις**:
  - **Ταυτότητα καλούντος**: εμφάνιση του δικού σας ID καλούντα σε άλλους συνομιλητές για εξερχόμενες κλήσεις.
  - **Προώθηση κλήσης**: εκτροπή εισερχόμενων κλήσεων σε έναν άλλον αριθμό.
  - **Αυτόμ. κωδικός περιοχής**: ρύθμιση της συσκευής να εισάγει αυτόματα ένα πρόθεμα (κωδικό περιοχής ή χώρας) πριν από τηλεφωνικό αριθμό.
  - **Φραγή κλήσεων**: αποκλεισμός εισερχόμενων ή εξερχόμενων κλήσεων.
  - **Αναμονή κλήσεων**: να επιτρέπονται οι ειδοποιήσεις εισερχόμενων κλήσεων όταν βρίσκεται μια κλήση σε εξέλιξη.
  - **Αυτόματη επανάκληση**: ενεργοποίηση αυτόματης επανάκλησης για κλήσεις που δεν συνδέθηκαν ή που διακόπηκαν.
  - **Αριθμοί προκαθορισμένης κλήσης**: ενεργοποίηση ή απενεργοποίηση της λειτουργίας FDN για περιορισμό των κλήσεων προς αριθμούς στη λίστα FDN. Εισάγετε τον κωδικό PIN2 που παρέχεται με την κάρτα SIM ή USIM.
- **Ήχοι κλήσεων και πλήκτρων**:
  - **Ήχοι κλήσης**: επιλογή ενός ήχου κλήσης που σας ειδοποιεί για εισερχόμενες κλήσεις.
  - **Δονήσεις**: προσθήκη ή επιλογή ενός μοτίβου δόνησης.
  - **Δόνηση κατά την κλήση**: ρύθμιση για δόνηση και αναπαραγωγή ήχου κλήσης από τη συσκευή για εισερχόμενες κλήσεις.
  - **Ήχοι πλήκτρων**: ρύθμιση της συσκευής ώστε να ηχεί όταν πιέζετε τα πλήκτρα στο πληκτρολόγιο.
- **Εξατομίκευση ήχου κλήσης**: επιλογή ενός τύπου ήχου κλήσης για χρήση με ακουστικά.
- **Μείωση θορύβου**: ρύθμιση της συσκευής για αφαίρεση του θορύβου στο παρασκήνιο έτσι ώστε ο συνομιλητής να μπορεί να σας ακούει καθαρότερα.
- **Αύξ. έντασ. σε τσέπη**: ρύθμιση της συσκευής για ενίσχυση της έντασης του ήχου κλήσης όταν η συσκευή βρίσκεται σε κλειστό χώρο, όπως τσάντα ή τσέπη.
- **Εικόνα κλήσης βίντεο**: επιλογή μιας εικόνας που θα εμφανίζεται στο συνομιλητή.
- **Χρήση επιλογών αποτυχίας κλήσης**: επιλογή για προσπάθεια φωνητικής κλήσης όταν υπάρχει αποτυχία σύνδεσης μιας βιντεοκλήσης.
- **Υπηρεσία φωνητικών μηνυμάτων**: επιλογή ή ρύθμιση του παρόχου της υπηρεσίας τηλεφωνητή.
- **Ρυθμίσεις τηλεφωνητή**: εισαγωγή του αριθμού για πρόσβαση στην υπηρεσία τηλεφωνητή. Αποκτήστε τον αριθμό αυτό από τον πάροχο υπηρεσιών.
- **Ήχος**: επιλογή ενός ήχου κλήσης που σας ειδοποιεί για νέα μηνύματα τηλεφωνητή.
- **Δόνηση**: ρύθμιση της συσκευής για δόνηση όταν λαμβάνονται μηνύματα τηλεφωνητή.

- **Λογαριασμοί**: ρύθμιση της συσκευής να δέχεται κλήσεις IP και διαμόρφωση των λογαριασμών σας για υπηρεσίες κλήσης IP.
- **Χρήση κλήσεων Internet**: ρύθμιση για το αν θα χρησιμοποιούνται οι υπηρεσίες κλήσης IP για όλες τις κλήσεις ή μόνο για τις κλήσεις IP.

Λειτουργία αποκλεισμού

Επιλέξτε ποιες ειδοποιήσεις θα αποκλείονται ή ρυθμίστε να επιτρέπονται ειδοποιήσεις για κλήσεις από προσδιορισμένες επαφές στη λειτουργία αποκλεισμού.

Λειτουργία οδήγησης

Ενεργοποιήστε τη λειτουργία οδήγησης για να ρυθμίσετε τη συσκευή να εκφωνεί περιεχόμενα και να προσδιορίσετε εφαρμογές για χρήση σε λειτουργία οδήγησης.

Βοήθεια ασφάλειας

Ρύθμιση της συσκευής να στέλνει μήνυμα σε παραλήπτες σε κατάσταση έκτακτης ανάγκης. Πατήστε παρατεταμένα το πλήκτρο αύξησης της έντασης ήχου και το πλήκτρο ελάττωσης της έντασης ήχου για 3 δευτερόλεπτα για να στείλετε το μήνυμα.

- **Επεξεργασία μηνύματος έκτακτης ανάγκης**: επεξεργασία του μηνύματος που αποστέλλεται όταν βρίσκεστε σε κατάσταση έκτακτης ανάγκης.
- **Αποστ.εικόν.έκτακτ.ανάγκ.**: ρύθμιση της συσκευής να κάνει λήψη φωτογραφιών και να τις στέλνει μαζί με το μήνυμα στους παραλήπτες.

Η λειτουργία αυτή μπορεί να μην είναι διαθέσιμη, ανάλογα με τη γεωγραφική περιοχή ή τον πάροχο υπηρεσιών.

- **Διάστημα μεταξύ μηνυμάτων**: ρύθμιση χρονικού διαστήματος για επανάληψη της αποστολής του μηνύματος.
- **Επαφές έκτ. ανάγκης**: επιλογή ή επεξεργασία των παραληπτών του μηνύματος.

Φωτισμός φακού

Αλλάξτε τις ρυθμίσεις του φακού.

- **Φωτισμός φακού**: ενεργοποίηση του φλας για χρήση του ως φακό.
- **Λήξη χρονικού ορίου φακού**: ρύθμιση της χρονικής διάρκειας αναμονής της συσκευής πριν απενεργοποιηθεί ο φακός.

Λειτουργία εξοικονόμησης ενέργειας

Ενεργοποιήστε τη λειτουργία εξοικονόμησης ενέργειας και αλλάξτε τις ρυθμίσεις για τη λειτουργία εξοικονόμησης ενέργειας.

- **Εξοικονόμηση ενέργειας CPU**: ρύθμιση της συσκευής για περιορισμό κάποιας χρήσης πόρων συστήματος.
- **Εξοικονόμηση ενέργειας οθόνης**: ρύθμιση της συσκευής για μείωση της φωτεινότητας της οθόνης.
- **Απενεργοποίηση απτικής ανάδρασης**: ρύθμιση της συσκευής για απενεργοποίηση της δόνησης όταν αγγίζετε τα πλήκτρα.
- **Πληροφορίες για τη λειτουργία εξοικονόμησης ενέργειας**: ανακαλύψτε τρόπους μείωσης της κατανάλωσης της μπαταρίας.

Εξάρτημα

Αλλάξτε τις βοηθητικές ρυθμίσεις.

- **Ήχος σύνδεσης**: ρύθμιση της συσκευής να παίζει έναν ήχο όταν η συσκευή σας συνδέεται ή απομακρύνεται από βάση σύνδεσης γραφείου.
- **Λειτουργία εξόδου ήχου**: ρύθμιση της συσκευής για χρήση του ηχείου της βάσης σύνδεσης όταν η συσκευή είναι συνδεδεμένη σε βάση γραφείου.
- **Εμφάνιση οθόνης Desk home**: ρύθμιση της συσκευής να εμφανίζει το επιτραπέζιο ρολόι όταν η συσκευή είναι συνδεδεμένη σε επιτραπέζια βάση.
- **'Εξοδος Ήχου**: επιλογή μορφής εξόδου ήχου για χρήση κατά τη σύνδεση της συσκευής σας με συσκευές HDMI. Ορισμένες συσκευές ενδέχεται να μην υποστηρίζουν τη ρύθμιση ήχου surround.

Προσβασιμότητα

Οι υπηρεσίες προσβασιμότητας είναι ειδικές λειτουργίες για άτομα με συγκεκριμένες σωματικές αναπηρίες. Μεταβείτε και μεταβάλετε τις ακόλουθες ρυθμίσεις για να βελτιώσετε την προσβασιμότητα προς τη συσκευή.

- **Αυτόματη περιστροφή οθόνης**: ρύθμιση του περιβάλλοντος εργασίας για αυτόματη περιστροφή όταν περιστρέφετε τη συσκευή.
- **Λήξη χρονικού ορίου οθόνης**: ρύθμιση της χρονικής διάρκειας αναμονής της συσκευής πριν απενεργοποιηθεί ο οπίσθιος φωτισμός της οθόνης.
- **Εκφώνηση κωδικών πρόσβασης**: ρύθμιση της συσκευής να εκφωνεί τους κωδικούς πρόσβασης που εισάγετε με το Talkback.

- **Απάντηση/τερματισμός κλήσεων**:
  - **Απάντηση κλήσεων με το κεντρικό πλήκτρο**: ρύθμιση της συσκευής να απαντά σε εισερχόμενη κλήση όταν πατάτε το πλήκτρο αρχικής οθόνης.
  - **Πατήστε για απαν. κλήσεων**: ρύθμιση της συσκευής να απαντά σε εισερχόμενη κλήση όταν πατάτε το πλήκτρο αποδοχής κλήσης δυο φορές.
  - **Έλεγχος έντασης φωνής**: ρύθμιση της συσκευής για απάντηση ή απόρριψη εισερχόμενης κλήσης με φωνητικές εντολές.
  - **Τερμ. κλ. με το πλήκτ. ενερ.**: ρύθμιση της συσκευής να τερματίζει μια κλήση όταν πατάτε το πλήκτρο λειτουργίας.
- **Εμφάνιση συντομεύσεων**: προσθήκη συντόμευσης προς την **Προσβασιμότητα** στο γρήγορο μενού που εμφανίζεται όταν πατάτε παρατεταμένα το πλήκτρο λειτουργίας.
- **Διαχείριση προσβασιμ.**: εξαγωγή ή εισαγωγή των ρυθμίσεων προσβασιμότητας για να τις μοιραστείτε με άλλες συσκευές.
- **TalkBack**: ενεργοποίηση του Talkback, που προσφέρει φωνητική ανατροφοδότηση.
- **Μέγ. γραμματοσειράς**: αλλαγή του μεγέθους γραμματοσειράς.
- **Μεγέθυνση**: ρύθμιση της συσκευής για μεγέθυνση και σμίκρυνση με κινήσεις των δαχτύλων.
- **Αρνητικά χρώματα**: αντιστροφή των χρωμάτων της οθόνης για βελτίωση της ορατότητας.
- **Προσαρμογή χρωμάτων**: προσαρμογή του χρωματικού μοτίβου για την οθόνη όταν η συσκευή προσδιορίσει ότι έχετε αχρωματοψία ή δυσκολία κατά την ανάγνωση περιεχομένου.
- **Συντόμευση προσβασιμότητας**: ρύθμιση της συσκευής να ενεργοποιεί το Talkback όταν πατάτε παρατεταμένα το πλήκτρο λειτουργίας και κατόπιν πατάτε παρατεταμένα στην οθόνη με δύο δάχτυλα.
- **Επιλογές κειμ. σε ομιλία**:
  - **Προτιμώμενη μηχανή TTS**: επιλογή μηχανής σύνθεσης ομιλίας. Για να αλλάξετε τις ρυθμίσεις για τις μηχανές σύνθεσης ομιλίας, πατήστε ⚙.
  - **Ρυθμός ομιλίας**: επιλογή ταχύτητας για τη λειτουργία μετατροπής κειμένου σε ομιλία.
  - **Ακούστε ένα παράδειγμα**: ακρόαση του προφορικού κειμένου ως παράδειγμα.
- **Βελτίωση προσβασιμότητας στο web**: ρύθμιση των εφαρμογών για εγκατάσταση σεναρίων web ώστε να γίνεται περισσότερο προσβάσιμο το περιεχόμενο web.
- **Εξισορρόπηση ήχου**: προσαρμογή της ισορροπίας ήχου κατά τη χρήση διπλού σετ ακουστικών.
- **Μονοφωνικός ήχος**: ενεργοποίηση μονοφωνικού ήχου όταν ακούτε αρχεία ήχου με ένα μόνο ακουστικό "ψείρα".
- **Απενεργ. όλων των ήχων**: σίγαση όλων των ήχων της συσκευής.
- **Ειδοποίηση φλας**: ρύθμιση του φλας να αναβοσβήνει όταν έχετε εισερχόμενες κλήσεις, νέα μηνύματα ή ειδοποιήσεις.

- **Βοηθητικό μενού**: ρύθμιση της συσκευής για εμφάνιση του εικονιδίου βοηθητικών συντομεύσεων που σας βοηθά να έχετε πρόσβαση σε λειτουργίες που υποστηρίζονται από εξωτερικά πλήκτρα ή λειτουργίες στο πλαίσιο ειδοποιήσεων. Μπορείτε επίσης να επεξεργαστείτε το μενού στο εικονίδιο συντομεύσεων.
- **Χρονική καθυστέρηση παρατεταμένου πατήματος**: ρύθμιση του χρόνου αναγνώρισης για παρατεταμένο πάτημα στην οθόνη.
- **Έλεγχος αλληλεπίδρασης**: ρύθμιση μιας περιοχής της οθόνης που εξαιρείται από την εισαγωγή στοιχείων μέσω αφής.

Γλώσσα και εισαγωγή

Αλλάξτε τις ρυθμίσεις για εισαγωγή κειμένου. Ορισμένες επιλογές ενδέχεται να μην είναι διαθέσιμες ανάλογα με την επιλεγμένη γλώσσα.

Γλώσσα

Επιλέξτε μια γλώσσα οθόνης για όλα τα μενού και εφαρμογές.

Προεπιλογή

Επιλέξτε έναν προεπιλεγμένο τύπο πληκτρολογίου για εισαγωγή κειμένου.

Πληκτρολόγιο Samsung

Για να αλλάξετε τις ρυθμίσεις πληκτρολογίου Samsung, πατήστε ⚙.

Οι διαθέσιμες επιλογές ενδέχεται να διαφέρουν ανάλογα με τη γεωγραφική περιοχή ή τον πάροχο υπηρεσιών.

- **Αλφάβητα**: αλλαγή της διάταξης πληκτρολογίου.
- **Αριθμοί και σύμβολα**: αλλαγή της διάταξης του πληκτρολογίου.
- **Γλώσσες εισαγωγής**: επιλογή γλωσσών για εισαγωγή κειμένου.
- **Έξυπνη δημιουργία κειμένου**: ενεργοποίηση της λειτουργίας πρόβλεψης κειμένου ώστε να προβλέπονται λέξεις με βάση τα όσα πληκτρολογείτε και να εμφανίζονται προτάσεις για λέξεις. Μπορείτε επίσης να προσαρμόσετε τις ρυθμίσεις πρόβλεψης κειμένου.
- **Συνεχής είσοδος**: ρύθμιση της συσκευής για εισαγωγή κειμένου με πέρασμα στο πληκτρολόγιο.
- **Έλεγχος δρομέα**: ενεργοποίηση ή απενεργοποίηση της έξυπνης λειτουργίας πλοήγησης πληκτρολογίου για μετακίνηση του δρομέα με κύλιση του πληκτρολογίου.
- **Χειρόγραφο**: προσαρμογή των ρυθμίσεων για λειτουργία χειρογράφου, όπως χρόνος αναγνώρισης, πάχος πένας ή χρώμα πένας.
- **Για προχωρημένους**:
  - **Αυτόματη κεφαλαιοποίηση**: ρύθμιση της συσκευής για αυτόματη μετατροπή σε κεφαλαίο του πρώτου χαρακτήρα μετά από τελικό σημείο στίξης, όπως τελεία, ερωτηματικό ή θαυμαστικό.

  - **Αυτόματη εισαγωγή κενών**: ρύθμιση της συσκευής να εισάγει αυτόματα ένα κενό διάστημα μεταξύ λέξεων.
  - **Αυτόματη θέση σημείων στίξης**: ρύθμιση της συσκευής για εισαγωγή τελείας με διπλό πάτημα στην μπάρα διαστήματος.
  - **Προεπισκόπηση χαρακτήρα**: ρύθμιση της συσκευής για εμφάνιση μεγάλης εικόνας κάθε χαρακτήρα που πατάτε.
  - **Δόνηση πατήματος πλήκτρων**: ρύθμιση της συσκευής να δονείται όταν αγγίζετε ένα πλήκτρο.
  - **Ήχος πατήματος πλήκτρων**: ρύθμιση της συσκευής να εκπέμπει ήχο όταν αγγίζετε ένα πλήκτρο.
- **Βοήθεια**: πρόσβαση στις πληροφορίες βοήθειας για χρήση του πληκτρολογίου Samsung.
- **Επαναφορά ρυθμίσεων**: επαναφορά ρυθμίσεων πληκτρολογίου Samsung.

Φωνητική πληκτρολόγηση Google

Για να αλλάξετε τις ρυθμίσεις φωνητικής εισαγωγής, πατήστε ⚙.

- **Επιλογή γλωσσών εισαγ.**: επιλογή γλωσσών εισαγωγής για εισαγωγή κειμένου.
- **Αποκλ. προσβλ. λέξεων**: ρύθμιση της συσκευής για αποτροπή της συσκευής να αναγνωρίζει προσβλητικές λέξεις στις φωνητικές εισαγωγές.
- **Λήψη αναγνώρισης ομιλίας εκτός σύνδεσης**: λήψη και εγκατάσταση δεδομένων γλώσσας για φωνητική εισαγωγή εκτός σύνδεσης.

Εφαρμ. φων. αναγνώρισης

Επιλέξτε μηχανή φωνητικής αναγνώρισης.

Η λειτουργία εμφανίζεται μόλις χρησιμοποιήσετε μια εφαρμογή φωνητικής αναγνώρισης.

Φωνητική αναζήτηση

Για τη φωνητική αναγνώριση Samsung, χρησιμοποιήστε τις παρακάτω επιλογές:

- **Language**: επιλογή γλώσσας για τη φωνητική αναγνώριση.
- **Open via the home key**: ρύθμιση της συσκευής για εκκίνηση του **S Voice** με διπλό πάτημα στο πλήκτρο αρχικής οθόνης.
- **Use location data**: ρύθμιση της συσκευής για χρήση πληροφοριών θέσης για τα αποτελέσματα φωνητικής αναζήτησης.
- **Hide offensive words**: απόκρυψη υβριστικών λέξεων από αποτελέσματα φωνητικής αναζήτησης.
- **Help**: πρόσβαση σε πληροφορίες βοήθειας για τη λειτουργία **S Voice**.
- **About**: προβολή πληροφοριών έκδοσης.
- **Voice control**: έλεγχος εφαρμογών με φωνητικές εντολές.

- **Auto-start speaker**: ρύθμιση της συσκευής για αυτόματη ενεργοποίηση του ηχείου όταν πραγματοποιείτε κλήση με το **S Voice**.
- **Show body of message**: ρύθμιση της συσκευής για προβολή του κειμένου νέου μηνύματος που λάβατε κατά τη λειτουργία οδήγησης.
- **Wake up command**: ρύθμιση της συσκευής για έναρξη αναγνώρισης φωνής με μια φωνητική εντολή αφύπνισης κατά τη χρήση του **S Voice**.
- **Wake up in lock screen**: ρύθμιση της συσκευής ώστε να αναγνωρίζει την εντολή αφύπνισης όταν είναι κλειδωμένη η οθόνη.
- **Set wake-up command**: ρύθμιση μιας εντολής αφύπνισης για εκκίνηση της εφαρμογής **S Voice** ή εκτέλεση καθορισμένης λειτουργίας.
- **Check missed events**: ρύθμιση της συσκευής για έλεγχο αναπάντητων κλήσεων, μηνυμάτων ή συμβάντων όταν γίνεται εκκίνηση του **S Voice** πατώντας το κουμπί του σετ ακουστικών.
- **Home address**: εισαγωγή της διεύθυνσης του σπιτιού σας για χρήση πληροφοριών θέσης με τη λειτουργία φωνητικής εντολής.
- **Log in to Facebook**: εισαγωγή των στοιχείων του λογαριασμού Facebook για χρήση του Facebook με το **S Voice**.
- **Log in to Twitter**: εισαγωγή των στοιχείων του λογαριασμού Twitter για χρήση του Twitter με το **S Voice**.

Για τη φωνητική αναγνώριση Google, χρησιμοποιήστε τις παρακάτω επιλογές:

- **Γλώσσα**: επιλογή γλώσσας για τη φωνητική αναγνώριση.
- **Έξοδος ομιλίας**: ρύθμιση της συσκευής να παρέχει φωνητική ανατροφοδότηση ώστε να σας ειδοποιεί για την τρέχουσα ενέργεια.
- **Αποκλ. προσβλ. λέξεων**: απόκρυψη υβριστικών λέξεων από αποτελέσματα φωνητικής αναζήτησης.
- **Λήψη αναγνώρισης ομιλίας εκτός σύνδεσης**: λήψη και εγκατάσταση δεδομένων γλώσσας για φωνητική εισαγωγή εκτός σύνδεσης.
- **Ακουστικά Bluetooth**: ρύθμιση της συσκευής ώστε να επιτρέπει φωνητική αναζήτηση με ακουστικά Bluetooth όταν είναι συνδεδεμένα με τη συσκευή.

Επιλογές κειμ. σε ομιλία

- **Προτιμώμενη μηχανή TTS**: επιλογή μηχανής σύνθεσης ομιλίας. Για να αλλάξετε τις ρυθμίσεις για τις μηχανές σύνθεσης ομιλίας, πατήστε ⚙.
- **Ρυθμός ομιλίας**: επιλογή ταχύτητας για τη λειτουργία μετατροπής κειμένου σε ομιλία.
- **Ακούστε ένα παράδειγμα**: ακρόαση του προφορικού κειμένου ως παράδειγμα.

Ταχύτητα δείκτη

Ρυθμίστε την ταχύτητα δείκτη για το ποντίκι ή το πλαίσιο αφής που είναι συνδεδεμένα με τη συσκευή σας.

Κινήσεις και χειρονομίες

Ενεργοποιήστε τη λειτουργία αναγνώρισης κίνησης και αλλάξτε τις ρυθμίσεις που ελέγχουν την αναγνώριση κίνησης στη συσκευή σας.

- **Air gesture**:
  - **Μάθετε για αισθ. και εικ.**: προβολή πληροφοριών σχετικά με τον αισθητήρα χειρονομιών και το δείκτη που εμφανίζεται ενώ χρησιμοποιείτε τη λειτουργία Air Gesture.
  - **Γρήγορη ματιά**: όταν απενεργοποιείται η οθόνη, κινήστε το χέρι σας πάνω από τον αισθητήρα για να προβάλλετε ειδοποιήσεις, αναπάντητες κλήσεις, νέα μηνύματα, ώρα και ημερομηνία και πολλά άλλα.
  - **Μετάβαση χωρίς επαφή**: ενώ προβάλλετε email ή ιστοσελίδες, κινήστε το χέρι σας προς τα πάνω ή προς τα κάτω μπροστά από τον αισθητήρα για να κυλήσετε τη σελίδα προς τα πάνω ή προς τα κάτω.
  - **Περιήγηση χωρίς επαφή**: κινήστε το χέρι σας προς τα αριστερά ή προς τα δεξιά μπροστά από τον αισθητήρα για περιήγηση σε εικόνες, ιστοσελίδες, τραγούδια ή σημειώσεις.
  - **Μετακίνηση χωρίς επαφή**: πατήστε παρατεταμένα σε ένα εικονίδιο με ένα χέρι και κατόπιν κινήστε το άλλο χέρι σας προς τα αριστερά ή προς τα δεξιά μπροστά από τον αισθητήρα για να μετακινήσετε το εικονίδιο σε μια άλλη θέση.
  - **Αποδοχή κλήσης χωρίς επαφή**: όταν έχετε μια εισερχόμενη κλήση, κινήστε το χέρι σας μπροστά από τον αισθητήρα προς τα αριστερά και κατόπιν προς τα δεξιά για να απαντήσετε στην κλήση.
- **Κίνηση**:
  - **Απευθείας κλήση**: ρύθμιση της συσκευής για πραγματοποίηση φωνητικής κλήσης ανασηκώνοντας και κρατώντας τη συσκευή κοντά στο αυτί σας ενώ κοιτάτε λεπτομέρειες κλήσης, μηνύματος ή επαφών.
  - **Έξυπνη ειδοποίηση**: ρύθμιση της συσκευής να σας ειδοποιεί αν έχετε αναπάντητες κλήσεις ή νέα μηνύματα όταν ανασηκώνετε τη συσκευή.
  - **Ζουμ**: ρύθμιση της συσκευής για μεγέθυνση ή σμίκρυνση ενώ προβάλλονται εικόνες στη **Συλλογή** ή κάνετε περιήγηση σε ιστοσελίδες, με παρατεταμένο πάτημα δύο σημείων με τα δάχτυλά σας και κατόπιν κλίση της συσκευής μπρος και πίσω.

- **Περιήγηση σε εικόνα**: ρύθμιση της συσκευής για κύλιση σε μια εικόνα κινώντας τη συσκευή προς οποιαδήποτε κατεύθυνση όταν γίνεται μεγέθυνση της εικόνας.
- **Σίγαση/παύση**: ρύθμιση της συσκευής για σίγαση εισερχόμενων κλήσεων, ειδοποιήσεων και μουσικής τοποθετώντας τη συσκευή με την πρόσοψη προς τα κάτω.

• **Κίνηση παλάμης**:

- **Αποτύπωση οθόνης**: ρύθμιση της συσκευής για καταγραφή μιας εικόνας της οθόνης όταν περνάτε το χέρι σας προς τα αριστερά ή τα δεξιά μπροστά από την οθόνη.
- **Σίγαση/παύση**: ρύθμιση της συσκευής για παύση της αναπαραγωγής πολυμέσων όταν αγγίζετε την οθόνη με την παλάμη σας.

• **Βαθμονόμηση γυροσκοπίου**: βαθμονόμηση του γυροσκοπίου έτσι ώστε η συσκευή να μπορεί να αναγνωρίζει σωστά την περιστροφή.

• Τοποθετήστε τη συσκευή σε σταθερή επιφάνεια κατά τη βαθμονόμηση. Η διαδικασία βαθμονόμησης μπορεί να αποτύχει αν η συσκευή δονείται ή κινείται.
• Βαθμονομήστε το γυροσκόπιο όταν η κλίση ή η παράλληλη μετατόπιση, ή τα παιχνίδια που επιτρέπουν κίνηση επιδεικνύουν μετατόπιση ή μη ηθελημένη κίνηση.

Έξυπνη οθόνη

• **Έξυπνη αναμονή**: ρύθμιση της συσκευής ώστε να αποτρέπεται η απενεργοποίηση του οπίσθιου φωτισμού της οθόνης ενώ κοιτάτε την οθόνη.
• **Έξυπνη περιστροφή**: ρύθμιση του περιβάλλοντος εργασίας να μην περιστρέφεται ανάλογα με τον προσανατολισμό του προσώπου σας.
• **Έξυπνη παύση**: ρύθμιση της συσκευής για παύση της αναπαραγωγής του βίντεο όταν απομακρύνετε το βλέμμα σας από την οθόνη.
• **Έξυπνη κύλιση**:

- **Κύλιση με**: επιλογή μεθόδου κύλισης της οθόνης προς τα πάνω ή προς τα κάτω.
- **Ταχύτητα**: προσαρμογή της ταχύτητας για κύλιση της οθόνης.
- **Προβολή οπτικής ανταπόκρισης**: ρύθμιση της συσκευής για εμφάνιση ενός εικονιδίου προειδοποίησης όταν η συσκευή αναγνωρίζει την ενέργειά σας.

Η λειτουργία αυτή ενδέχεται να μην λειτουργεί σωστά σε έντονο φως, σε σκοτεινές συνθήκες ή όταν η συσκευή μετακινείται ή κουνιέται.

Προβολή χωρίς επαφή

Κάντε προεπισκόπηση περιεχομένων ή προβάλλετε πληροφορίες σε αναδυόμενο παράθυρο δείχνοντας ένα στοιχείο με το δάχτυλό σας.

- **Προεπισκόπηση πληροφοριών**: προβολή πληροφοριών σε αναδυόμενο παράθυρο δείχνοντας στοιχεία με το δάχτυλό σας.
- **Προεπισκόπηση προόδου**: κατά την αναπαραγωγή μουσικής ή βίντεο, κάντε προεπισκόπηση μιας σκηνής ή προβάλλετε το χρόνο που πέρασε δείχνοντας τη γραμμή προόδου με το δάχτυλό σας.
- **Προεπισκ. ταχείας κλήσης**: προβολή πληροφοριών επαφών για τους αριθμούς ταχείας κλήσης σε αναδυόμενο παράθυρο δείχνοντας με το δάχτυλό σας έναν αριθμό ταχείας κλήσης.
- **Μεγεθ. φακός ιστοσελίδας**: ενώ κάνετε περιήγηση στο διαδίκτυο, μεγεθύνετε τα περιεχόμενα δείχνοντας στην οθόνη.
- **Ηχητική ανταπόκριση και ανταπόκριση δόνησης**: ρύθμιση της συσκευής να ηχεί και να δονείται όταν δείχνετε στοιχεία με το δάχτυλό σας.

Έλεγχος έντασης φωνής

Αλλάξτε ρυθμίσεις για έλεγχο των επιλογών μέσω φωνητικών εντολών.

Λογαριασμοί

Προσθήκη λογαριασμού

Προσθέστε λογαριασμούς email ή SNS.

Cloud

Αλλάξτε τις ρυθμίσεις για συγχρονισμό δεδομένων ή αρχείων με το λογαριασμό Samsung ή με την αποθήκευση Cloud Dropbox.

Δημιουργία αντιγράφων ασφαλείας και επαναφορά

Αλλάξτε τις ρυθμίσεις για διαχείριση ρυθμίσεων και δεδομένων.

- **Δημ. αντιγρ. ασφ. δεδ. μου**: ρύθμιση της συσκευής για δημιουργία εφεδρικών αντιγράφων των ρυθμίσεων και των δεδομένων εφαρμογών στο διακομιστή Google.
- **Λογαριασμός αντιγράφων ασφαλείας**: δημιουργία ή επεξεργασία του εφεδρικού λογαριασμού Google.
- **Αυτόματη επαναφορά**: ρύθμιση της συσκευής για επαναφορά των ρυθμίσεων και των δεδομένων εφαρμογών όταν επανεγκαθίστανται οι εφαρμογές στη συσκευή.
- **Επαναφορά εργοστασιακών δεδομένων**: επαναφορά των ρυθμίσεων στις προεπιλεγμένες εργοστασιακές τιμές και διαγραφή όλων των δεδομένων.

Περισσότ.

Προσαρμόστε τις ρυθμίσεις για υπηρεσίες τοποθεσίας, ασφάλεια και άλλες επιλογές.

Υπηρ. εντοπισμού θέσης

Αλλάξτε τις ρυθμίσεις για τις άδειες πληροφοριών τοποθεσίας.

- **Πρόσβαση στην τοποθεσία μου**: ρύθμιση της συσκευής ώστε να επιτρέπεται η χρήση των πληροφοριών της τρέχουσας θέσης σας από εφαρμογές.
- **Χρήση δορυφόρων GPS**: ρύθμιση της συσκευής για εύρεση της τρέχουσας θέσης σας με χρήση δορυφόρου GPS.
- **Χρήση ασύρματων δικτύων**: ρύθμιση της συσκευής ώστε να επιτρέπεται η συλλογή δεδομένων τοποθεσίας ή ο προσδιορισμός της τοποθεσίας της χαμένης ή κλαπείσας συσκευής σας μέσω δικτύων Wi-Fi ή κινητής τηλεφωνίας.
- **Οι τοποθεσίες μου**: ρύθμιση προφίλ για χρήση για συγκεκριμένες τοποθεσίες όταν χρησιμοποιείτε λειτουργίες GPS, Wi-Fi ή Bluetooth για εύρεση της τρέχουσας τοποθεσίας σας.

Ασφάλεια

Αλλάξτε τις ρυθμίσεις για την ασφάλιση της συσκευής και της κάρτας SIM ή USIM.

- **Κρυπτογράφηση συσκευής**: ρύθμιση κωδικού πρόσβασης για κρυπτογράφηση δεδομένων αποθηκευμένων στη συσκευή. Πρέπει να εισάγετε τον κωδικό πρόσβασης κάθε φορά που ενεργοποιείτε τη συσκευή.

Φορτίστε τη συσκευή πριν ενεργοποιήσετε τη ρύθμιση αυτή διότι μπορεί να χρειαστεί περισσότερο από μία ώρα για την κρυπτογράφηση των δεδομένων σας.

- **Κρυπτογράφηση εξωτερικής κάρτα SD**: ρύθμιση της συσκευής για κρυπτογράφηση αρχείων σε μια κάρτα μνήμης.

  Αν επαναφέρετε τη συσκευή στις εργοστασιακές προεπιλεγμένες ρυθμίσεις ενώ είναι ενεργοποιημένη η επιλογή αυτή, η συσκευή δεν θα είναι σε θέση να διαβάσει τα κρυπτογραφημένα αρχεία σας. Απενεργοποιήστε τη ρύθμιση αυτή πριν κάνετε επαναφορά της συσκευής.

- **Απομακρ. στοιχεία ελέγχου**: ρύθμιση της συσκευής ώστε να επιτρέπεται ο απομακρυσμένος έλεγχος της χαμένης ή κλαπείσας συσκευής μέσω του διαδικτύου. Για να χρησιμοποιήσετε τη λειτουργία αυτή, πρέπει να συνδεθείτε με το λογαριασμό Samsung.
  - **Εγγραφή λογαριασμού**: προσθήκη ή προβολή του λογαριασμού Samsung.
  - **Χρήση ασύρματων δικτύων**: ρύθμιση της συσκευής ώστε να επιτρέπεται η συλλογή δεδομένων τοποθεσίας ή ο προσδιορισμός της τοποθεσίας της χαμένης ή κλαπείσας συσκευής σας μέσω δικτύων Wi-Fi ή κινητής τηλεφωνίας.
- **Ειδοποίηση αλλαγής SIM**: ενεργοποίηση ή απενεργοποίηση της λειτουργίας εύρεσης του κινητού που βοηθά στον εντοπισμό της συσκευής όταν χαθεί ή κλαπεί.
- **Εύρεση σελ. web κιν. μου**: πρόσβαση στον ιστότοπο εύρεσης του κινητού (*findmymobile.samsung.com*). Μπορείτε να εντοπίσετε και να ελέγξετε την χαμένη ή κλαπείσα συσκευή σας στον ιστότοπο εύρεσης του κινητού.
- **Ρύθμιση κλειδώματος κάρτας SIM**:
  - **Κλείδωμα κάρτας SIM**: ενεργοποίηση ή απενεργοποίηση της δυνατότητας κλειδώματος PIN ώστε να απαιτείται ο κωδικός PIN πριν χρησιμοποιηθεί η συσκευή.
  - **Αλλαγή PIN της SIM**: αλλαγή του κωδικού PIN που χρησιμοποιείται για πρόσβαση στα δεδομένα της κάρτας SIM ή USIM.
- **Ορατοί κωδικοί πρόσβασης**: ως προεπιλογή, η συσκευή αποκρύπτει τους κωδικούς πρόσβασης για ασφάλεια. Ρυθμίστε τη συσκευή ώστε να εμφανίζει κωδικούς πρόσβασης ενώ πληκτρολογούνται.
- **Διαχειριστές συσκευής**: προβολή των διαχειριστών συσκευής που είναι εγκατεστημένοι στη συσκευή σας. Μπορείτε να επιτρέψετε σε διαχειριστές της συσκευής να εφαρμόζουν νέες πολιτικές στη συσκευή.
- **Άγνωστες πηγές**: επιλογή για εγκατάσταση εφαρμογών από οποιαδήποτε πηγή. Αν δεν επιλεγεί, κάνετε λήψη εφαρμογών μόνο από το **Play Store**.
- **Επαλήθευση εφαρμογών**: ρύθμιση ώστε να επιτρέπεται ο έλεγχος της εφαρμογής από την Google για επιβλαβή συμπεριφορά πριν την εγκατάστασή της.

- **Αξιόπιστα διαπιστευτήρια**: χρήση πιστοποιητικών και διαπιστευτηρίων για να εξασφαλίζεται η ασφαλής χρήση διαφόρων εφαρμογών.
- **Εγκατ. από χώρο αποθ. συσκευής**: εγκατάσταση κρυπτογραφημένων πιστοποιητικών αποθηκευμένων στο αποθηκευτικό μέσο USB.
- **Εκκαθάριση διαπιστευτηρίων**: διαγραφή των περιεχομένων των διαπιστευτηρίων από τη συσκευή και επαναφορά του κωδικού πρόσβασης.

Διαχειριστής εφαρμογών

Προβάλλετε και διαχειριστείτε τις εφαρμογές στη συσκευή σας.

Μπαταρία

Προβάλλετε την ενέργεια της μπαταρίας που καταναλώνεται από τη συσκευή σας.

Χώρος αποθήκευσης

Προβάλλετε πληροφορίες μνήμης για τη συσκευή σας και την κάρτα μνήμης ή μορφοποιήστε μια κάρτα μνήμης.

Η μορφοποίηση μιας κάρτας μνήμης διαγράφει μόνιμα όλα τα δεδομένα από αυτήν.

Η πραγματική διαθέσιμη χωρητικότητα της εσωτερικής μνήμης είναι μικρότερη από την προσδιοριζόμενη χωρητικότητα επειδή το λειτουργικό σύστημα και οι προεπιλεγμένες εφαρμογές καταλαμβάνουν μέρος της μνήμης.

Ημερομηνία & ώρα

Πρόσβαση και μεταβολή των παρακάτω ρυθμίσεων ώστε να ελέγχεται ο τρόπος εμφάνισης από τη συσκευή της ώρας και ημερομηνίας.

Αν η μπαταρία παραμείνει πλήρως αποφορτισμένη ή αφαιρεθεί από τη συσκευή, η ώρα και η ημερομηνία μηδενίζονται.

- **Αυτόματη ημερ/νία και ώρα**: αυτόματη ενημέρωση της ώρας και ημερομηνίας όταν περνάτε από μία ζώνη ώρας σε άλλη.
- **Ρύθμιση ημερομηνίας**: ρύθμιση της τρέχουσας ημερομηνίας με μη αυτόματο τρόπο.
- **Ρύθμιση ώρας**: ρύθμιση της τρέχουσας ώρας με μη αυτόματο τρόπο.

- **Αυτόματη ζώνη ώρας**: ρύθμιση της συσκευής για λήψη πληροφοριών ζώνης ώρας από το δίκτυο όταν μετακινείστε μεταξύ ζωνών ώρας.
- **Επιλογή ζώνης ώρας**: ρύθμιση της ζώνης ώρας του σπιτιού σας.
- **Χρήση μορφής 24 ωρών**: εμφάνιση ώρας σε μορφή 24 ωρών.
- **Επιλογή μορφής ημερομηνίας**: επιλογή μιας μορφής ημερομηνίας.

Πληροφορίες συσκευής

Αποκτήστε πρόσβαση στις πληροφορίες συσκευής και ενημερώστε το λογισμικό της συσκευής.

Αντιμετώπιση προβλημάτων

Όταν ενεργοποιείτε ή ενώ χρησιμοποιείτε τη συσκευή, σας ζητάει να εισάγετε έναν από τους παρακάτω κωδικούς:

- Κωδικός πρόσβασης: όταν έχει ενεργοποιηθεί η λειτουργία κλειδώματος της συσκευής, πρέπει να εισάγετε τον κωδικό πρόσβασης που ορίσατε για τη συσκευή.
- PIN: την πρώτη φορά που θα χρησιμοποιήσετε τη συσκευή ή όταν είναι ενεργοποιημένη η λειτουργία ερωτήματος κωδικού PIN, πρέπει να εισάγετε τον κωδικό PIN που συνόδευε την κάρτα σας SIM ή USIM. Μπορείτε να απενεργοποιήσετε τη λειτουργία αυτή χρησιμοποιώντας το μενού κλειδώματος κάρτας SIM.
- PUK: η κάρτα σας SIM ή USIM είναι μπλοκαρισμένη, συνήθως ως αποτέλεσμα εισαγωγής εσφαλμένου κωδικού PIN αρκετές φορές. Πρέπει να πληκτρολογήσετε το PUK που σας έδωσε ο φορέας παροχής υπηρεσιών.
- PIN2: όταν αποκτάτε πρόσβαση σε ένα μενού που ζητάει το PIN2, πρέπει να εισάγετε το PIN2 που συνόδευε την κάρτα SIM ή USIM. Για λεπτομέρειες, επικοινωνήστε με τον πάροχο των υπηρεσιών σας.

Η συσκευή εμφανίζει μηνύματα σφάλματος δικτύου ή υπηρεσιών

- Σε περιοχές με αδύναμο σήμα ή με κακή λήψη, ενδέχεται να μην λαμβάνετε σήμα. Μετακινηθείτε και δοκιμάστε ξανά.
- Δεν μπορείτε να αποκτήσετε πρόσβαση σε ορισμένες επιλογές χωρίς συνδρομή. Για περισσότερες λεπτομέρειες, επικοινωνήστε με τον παροχέα υπηρεσιών.

Η οθόνη αφής αποκρίνεται αργά ή ακατάλληλα

Αν η συσκευή σας διαθέτει οθόνη αφής και η οθόνη αφής δεν αποκρίνεται με τον κατάλληλο τρόπο, δοκιμάστε τα εξής:

- Αφαιρέστε τα προστατευτικά καλύμματα από την οθόνη αφής. Τα προστατευτικά καλύμματα μπορεί να εμποδίζουν τη συσκευή να αναγνωρίσει τις εντολές σας και δεν συνιστώνται για συσκευές με οθόνη αφής.
- Βεβαιωθείτε ότι τα χέρια σας είναι καθαρά και στεγνά όταν πατάτε την οθόνη αφής.
- Επανεκκινήστε τη συσκευή για να εξαφανιστούν τυχόν προσωρινά σφάλματα του λογισμικού.
- Βεβαιωθείτε ότι το λογισμικό της συσκευής σας έχει αναβαθμιστεί στην πιο πρόσφατη έκδοση.
- Αν η οθόνη αφής γρατσουνιστεί ή υποστεί ζημιά, μπορείτε να την παραδώσετε στο τοπικό κέντρο επισκευών της Samsung.

Η συσκευή σας “παγώνει” ή έχει ανεπανόρθωτα σφάλματα

Αν η συσκευή σας "παγώσει" ή "κολλήσει", μπορεί να χρειαστεί να κλείσετε προγράμματα ή να επαναφέρετε τις αρχικές ρυθμίσεις της συσκευής για να επανέλθει η λειτουργικότητα. Αν η συσκευή σας "παγώσει" και δεν ανταποκρίνεται, πατήστε παρατεταμένα το πλήκτρο λειτουργίας για περισσότερα από 7 δευτερόλεπτα. Η συσκευή προχωρά σε αυτόματη επανεκκίνηση.

Αν το πρόβλημα δεν λυθεί, εκτελέστε επαναφορά εργοστασιακών δεδομένων. Στην οθόνη εφαρμογών, πατήστε **Ρυθμίσεις** → **Λογαριασμοί** → **Δημιουργία αντιγράφων ασφαλείας και επαναφορά** → **Επαναφορά εργοστασιακών δεδομένων** → **Επαναφορά συσκευής** → **Διαγραφή όλων**.

Διακόπτονται κλήσεις

Όταν είστε σε περιοχές με αδύναμο σήμα ή με κακή λήψη, μπορεί να χάσετε τη σύνδεσή σας με το δίκτυο. Μετακινηθείτε και δοκιμάστε ξανά.

Οι εξερχόμενες κλήσεις δεν συνδέονται

- Βεβαιωθείτε ότι έχετε πιέσει το πλήκτρο κλήσης.
- Βεβαιωθείτε ότι έχετε αποκτήσει πρόσβαση στο σωστό δίκτυο κινητής τηλεφωνίας.
- Βεβαιωθείτε ότι δεν έχετε ενεργοποιήσει τη φραγή κλήσεων για τον τηλεφωνικό αριθμό που καλείτε.

Οι εισερχόμενες κλήσεις δεν συνδέονται

- Βεβαιωθείτε ότι η συσκευή σας είναι ενεργοποιημένη.
- Βεβαιωθείτε ότι έχετε αποκτήσει πρόσβαση στο σωστό δίκτυο κινητής τηλεφωνίας.
- Βεβαιωθείτε ότι δεν έχετε ενεργοποιήσει τη φραγή κλήσεων για τον εισερχόμενο τηλεφωνικό αριθμό.

Οι άλλοι δεν σας ακούνε όταν μιλάτε στο τηλέφωνο

- Βεβαιωθείτε ότι δεν είναι καλυμμένο το ενσωματωμένο μικρόφωνο.
- Βεβαιωθείτε ότι το μικρόφωνο είναι κοντά στο στόμα σας.
- Αν χρησιμοποιείτε ακουστικά, βεβαιωθείτε ότι έχουν συνδεθεί σωστά.

Η ποιότητα ήχου είναι κακή

- Βεβαιωθείτε ότι δεν μπλοκάρετε την εσωτερική κεραία της συσκευής.
- Σε περιοχές με αδύναμο σήμα ή με κακή λήψη, ενδέχεται να μην λαμβάνετε σήμα. Μετακινηθείτε και δοκιμάστε ξανά.

Όταν πραγματοποιείτε κλήσεις από επαφές, η κλήση δεν συνδέεται

- Βεβαιωθείτε ότι είναι αποθηκευμένος ο σωστός αριθμός στη λίστα επαφών.
- Εάν είναι απαραίτητο, πληκτρολογήστε και αποθηκεύστε ξανά τον αριθμό.
- Βεβαιωθείτε ότι δεν έχετε ενεργοποιήσει τη φραγή κλήσεων για τον τηλεφωνικό αριθμό της επαφής.

Η συσκευή εκπέμπει έναν ήχο μπιπ και το εικονίδιο της μπαταρίας είναι άδειο

Η στάθμη της μπαταρίας σας είναι χαμηλή. Επαναφορτίστε ή αντικαταστήστε την μπαταρία για να συνεχίσετε να χρησιμοποιείτε τη συσκευή.

Η μπαταρία δεν φορτίζεται σωστά ή η συσκευή απενεργοποιείται

- Τα τερματικά της μπαταρίας ενδέχεται να χρειάζονται καθάρισμα. Σκουπίστε και τις δύο χρυσαφί επαφές με ένα καθαρό, μαλακό πανί και δοκιμάστε να φορτίσετε την μπαταρία ξανά.
- Αν η μπαταρία δεν φορτίζεται πια εντελώς, πετάξτε την παλιά μπαταρία όπως ενδείκνυται και αντικαταστήστε την με καινούργια (ανατρέξτε στις τοπικές διατάξεις για οδηγίες σχετικά με τη σωστή απόρριψη).

Η συσκευή καίει όταν την αγγίζετε

Όταν χρησιμοποιείτε εφαρμογές που χρειάζονται περισσότερη ενέργεια ή χρησιμοποιείτε στη συσκευή σας εφαρμογές για πολλή ώρα, η συσκευή σας μπορεί να ζεσταθεί. Αυτό είναι φυσιολογικό και η διάρκεια ζωής ή η απόδοση της συσκευής σας δεν θα πρέπει να επηρεαστεί.

Εμφανίζονται μηνύματα σφάλματος όταν ξεκινάτε την κάμερα

Η κινητή συσκευή Samsung πρέπει να διαθέτει αρκετή μνήμη και ενέργεια μπαταρίας για να θέσει σε λειτουργία την εφαρμογή της κάμερας. Αν εμφανίζονται μηνύματα σφάλματος όταν ξεκινάτε την κάμερα, δοκιμάστε τα εξής:

- Φορτίστε την μπαταρία ή αντικαταστήστε την με μια πλήρως φορτισμένη μπαταρία.
- Ελευθερώστε λίγη μνήμη μεταφέροντας αρχεία σε έναν υπολογιστή ή διαγράφοντας αρχεία από τη συσκευή σας.
- Επανεκκινήστε τη συσκευή. Αν εξακολουθεί να υπάρχει το πρόβλημα με την εφαρμογή της κάμερας μετά την εκτέλεση των παραπάνω, επικοινωνήστε με ένα κέντρο επισκευών της Samsung.

Εμφανίζονται μηνύματα σφάλματος όταν ανοίγετε αρχεία μουσικής

Ορισμένα αρχεία μουσικής μπορεί να μην αναπαράγονται σωστά στη συσκευή Samsung για διάφορους λόγους. Αν εμφανίζονται μηνύματα σφάλματος όταν ανοίγετε αρχεία μουσικής στη συσκευή σας, δοκιμάστε τα εξής:

- Ελευθερώστε λίγη μνήμη μεταφέροντας αρχεία σε έναν υπολογιστή ή διαγράφοντας αρχεία από τη συσκευή σας.
- Βεβαιωθείτε ότι το αρχείο μουσικής δεν έχει προστασία DRM (Digital Rights Management). Αν το αρχείο έχει προστασία DRM, βεβαιωθείτε ότι έχετε την κατάλληλη άδεια ή το κλειδί για την αναπαραγωγή του αρχείου.
- Βεβαιωθείτε ότι η συσκευή σας υποστηρίζει τον αντίστοιχο τύπο αρχείου.

Δεν εντοπίζεται άλλη συσκευή Bluetooth

- Βεβαιωθείτε ότι η ασύρματη λειτουργία Bluetooth είναι ενεργοποιημένη στη συσκευή σας.
- Βεβαιωθείτε ότι η ασύρματη λειτουργία Bluetooth είναι ενεργοποιημένη στη συσκευή με την οποία επιθυμείτε να συνδεθείτε, αν χρειάζεται.
- Βεβαιωθείτε ότι η συσκευή σας και η άλλη συσκευή Bluetooth βρίσκονται εντός της μέγιστης εμβέλειας Bluetooth (10 μέτρα).

Εάν το πρόβλημα δεν επιλυθεί με τις παραπάνω ενέργειες, επικοινωνήστε με ένα κέντρο επισκευών της Samsung.

Δεν επιτυγχάνεται σύνδεση όταν συνδέετε τη συσκευή με έναν υπολογιστή

- Βεβαιωθείτε ότι το καλώδιο USB που χρησιμοποιείτε είναι συμβατό με τη συσκευή σας.
- Βεβαιωθείτε ότι έχετε τα κατάλληλα προγράμματα οδήγησης, εγκατεστημένα και ενημερωμένα στον υπολογιστή σας.
- Εάν είστε χρήστης Windows XP, βεβαιωθείτε ότι έχει εγκατασταθεί στον υπολογιστή σας Windows XP Service Pack 3 ή νεώτερο.
- Βεβαιωθείτε ότι έχει εγκατασταθεί στον υπολογιστή σας Samsung Kies 2.0 ή Windows Media Player 10 ή νεώτερο.

Εμφανίζεται ένα μικρό κενό γύρω από το εξωτερικό της θήκης της συσκευής

- Το κενό αυτό είναι ένα απαραίτητο κατασκευαστικό χαρακτηριστικό και ενδέχεται να προκύπτει κάποιο μικρό κούνημα ή δόνηση των τμημάτων.
- Με την πάροδο του χρόνου, η τριβή μεταξύ των τμημάτων ενδέχεται να προκαλέσει την ελαφρά διόγκωση του κενού αυτού.

Κάποιο μέρος του περιεχομένου ενδέχεται να διαφέρει στη συσκευή σας ανάλογα με τη γεωγραφική περιοχή, τον πάροχο των υπηρεσιών ή την έκδοση του λογισμικού, και υπόκειται σε αλλαγή χωρίς προηγούμενη ειδοποίηση.

Samsung Electronics ΕΛΛΑΣ ΑΕ
ΑΘΗΝΑ:

Γραφεία: Λ.Κηφισίας 280, 152 32 Χαλάνδρι

Web address: www.samsung.gr

ΤΜΗΜΑ ΕΞΥΠΗΡΕΤΗΣΗΣ ΠΕΛΑΤΩΝ SAMSUNG:
801-11-SAMSUNG(72 67 864)

www.samsung.com

Greek. 08/2013. Rev. 1.0